

MIAOLI

苗栗玩透透

ESCAPE TO MIAOLI



「苗栗新視界」
國際慢城 旅遊三義請慢走
慢賞木雕城，體會木頭的溫潤之美！
慢遊舊山線，欣賞工藝與山林之美！
慢食客家味，傳統與創新激盪美味！
慢宿農家樂，寧靜鄉居的慢活悠閒！
慢騎腳踏車，美好風景都不會錯過！



「就是愛玩咖」
深度旅遊線 × 和樂農農 來去鄉下住一晚
我的旅遊筆記書 × 原汁原味 原住民文化之美
古韻盎然漫苗栗 × 竹南懷舊小步旅
這樣玩 最好 × 活葉鴻圖生活工場給您好「禮」由



「食宿禮好店」
饕客最首選
幸福感旅宿
創藝精選禮

縣長序 | Magistrate's Notes

慢旅節奏深入體驗在地特色



在現代的文明社會裡，旅遊是人們生活中不可或缺的一部份，而生活品質更可以把旅遊的內涵當成重要指標。旅遊不僅是遊山玩水可以放鬆身心，能夠在愉快的旅程中深刻認識這一塊土地，體驗在地鄉親的真性情，不僅能夠增長見聞，還可以得到一份回憶與感動，這才是兼具知性與感性旅程的最佳註解。

為了身心休養而選擇旅行，安排旅程時就不宜行色匆匆，才能用和緩的心情去體驗旅遊的樂趣，並且在「慢旅」的過程中深入接觸在地的人、事、物，傾聽這片土地上的動人故事。我們特別推薦的「三義慢城」主題報導，就是希望您可以運用深入緩和的節奏，騎單車、欣賞木雕、暢遊舊山線、徜徉休閒農村、體驗深具特色的美食與住宿服務……細心品味這個具備國際級知名度，號稱為臺灣最具特色的觀光小城。

秀麗的山水勾勒明媚的風光，鮮甜的農特產烹調美味的料理，多元的族群蘊含深厚的文化風采，多樣的環境孕育躍動的生機……這些資源透過鄉親們發揮創意，在苗栗打造豐富的休閒旅遊樂趣，每一項特色都足以吸引遊客流連忘返。為了方便您安排這一季的苗栗秋之旅，我們除了規劃不同的主題行程，還介紹推薦您美食餐廳、特色旅宿、文創產品及深具社會關懷意義的伴手禮選購推薦等，提供最佳的消費選擇參考。期待您可以掌握「遊」、「食」、「宿」、「構」的最佳目標，用這些理想的元素構築一趟愉快的秋日旅程。

苗栗縣縣長

徐耀昌

局長序 | Director's Notes

文化底蘊打造優質觀光品牌



每當我們介紹苗栗，總會提到好山、好水、好空氣、好人情，擁有那麼多先天優勢的苗栗，本身就足以吸引眾多朋友在假日時前來探訪賞玩。苗栗不只有許多令人著迷的自然風光，來自於客家、原住民及閩南人融合激盪的文化特質，也都孕育了豐富的人文內涵。這一片土地上勤奮的鄉親，為苗栗生產多樣的優質農產品，每一種都能讓來訪的旅客津津樂道、愛不釋手，更發展成為各種在地的產業特質。

不管是天然的山水美景、人文歷史還是產業發展，苗栗值得賞玩流連的景點不勝枚舉，加上苗栗在地鄉親充分展現熱情好客的親切感，真誠、用心的接待每一位訪客，都讓許多朋友的苗栗之旅留下深刻的美好印象。

本期苗栗玩透透就特別引領您前往純樸的鄉下農家，期待您可以真實融入農村的生活樣貌與節奏當中，並且透過玩陶、草編、染布的過程認識苗栗與客家農家的特色。如果您喜歡原汁原味的原住民文化，透過旅程的串連安排，也可以探訪苗栗的賽夏族、泰雅族，一窺部落生活的原味。竹南鎮曾經因為港口通商盛極一時，今日則已經蛻變為科學產業重鎮，然而竹南境內的歷史建築，還是值得您走上一遭！

除了每期必定登場的特色餐廳報導，我們還特別介紹秋天限定的絕佳美味——大閘蟹，優質衛生、風味絕佳的苗栗大閘蟹，絕對能讓您在這個季節大快朵頤。好玩的景點、好吃的美食、熱情的鄉親、舒適的旅宿，苗栗將持續這份發在地優勢，打造優質觀光品牌的形象，等您來深入體驗！

苗栗縣政府國際文化觀光局 局長

邱蓬新

2015. 11 月號

苗栗新視界



專題報導

國際慢城 旅遊三義請慢走 ——04

就是愛玩咖



深度旅遊線

和樂農農 × 來去鄉下住一晚 ——10

我的地圖日記

原汁原味 × 原住民文化之美 ——14

古韻盎然漫苗栗

竹南懷舊小步旅 ——18

這樣玩 最好

活栗鴻圖生活工場給您好「禮」由 ——24

休閒旅遊也有女性專屬溫馨方案 ——28

16



食宿禮好店

饕客最首選

- 秋蟹肥了 饕客召集令！——30
- 唯我獨鱒庭園餐廳 × 最棒新鮮味——32
- 范頭家客家餐館 × 讓客家菜品味非凡——34
- 三義土雞城花園餐廳 × 道地客家味——36

幸福感旅宿

- 商務型旅店 · F Hotel 三義館——38
- 山林的呼喚 · 青杉畧民宿——40
- 溫馨親子遊 · My Home 51-6 民宿——42
- 打造幸福夢 · 釣魚台農莊——44

創藝精選禮

- 園林春生活館 · 客家手工醃翻味——46
- 潘月玫創意工坊 · 錫雕烘托典雅風味——47
- 桐花戀人 · 融合在地文化特色——48
- 世奇精緻餅店 · 傳統味覺新覺醒——49

賞遊導引

- 旅遊地圖、黃金旅遊線、伴手禮——50
- 苗栗觀光三軸線旅遊地圖——52
- 吃喝玩樂盡在苗栗——54



32

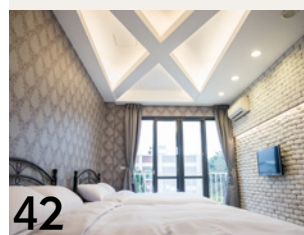

42



48



Cover Story

高鐵苗栗站正式通車後，不但讓本地鄉親更加便利，更可望帶動整體觀光與產業的發展。為了因應高鐵站的轉乘需求，縣府協調公車業者規劃數條接駁路線，未來並將目前針對高鐵推出配套旅程建議，讓搭高鐵玩苗栗成為一種新鮮的樂活體驗！



苗栗玩透透粉絲團

<https://www.facebook.com/TourMiaoli>

- ◎發行人——徐耀昌
- ◎發行所——苗栗縣政府
- ◎策劃執行——苗栗縣政府國際文化觀光局
- ◎地址——360苗栗市北苗里自治路50號
- ◎電話——037-352961
- ◎網址——<http://www.miaoli.gov.tw/>
<http://miaolitravel.net/>
- ◎總編輯——邱蓬新
- ◎執行顧問——林彥甫、彭德俊、劉柏瑩
- ◎執行編輯——劉季玲
- ◎企劃印刷——舜程創意行銷有限公司
- ◎電話——04-23214125
- ◎專案總監——徐維君
- ◎企劃編輯——蔡世昌
- ◎美術編輯——張麗嫻
- ◎ISSN：1995-9346
- ◎GPN：2009700966



健康城市，惜用資源顧地球「節能減碳全民行動網」
<http://www.epa.gov.tw/eco2/>，本印刷品採用大豆環保油墨印製。



國際慢城， 旅遊三義請慢走。

捨棄匆忙急促的節奏，慢玩、漫遊體會山城之美！

身處於現代繁忙的社會，許多人都希望趁著假日遠離塵囂、拋卻俗務，帶著家人朋友去旅行。旅程規劃請記得要把握「慢」的原則，不要貪多趕行程，不要東奔西跑——苗栗三義就是一個理想目標，它具備易達、景點密集、特色豐富、食宿資源充裕等特色，又擁有國際級知名度，可以讓您快快到、慢慢玩，讓緊繃的身心靈都能夠抒解休息。

慢賞木雕城， 體會木頭的溫潤之美！

三義號稱為「臺灣木雕工藝之都」，最初的發展源自於日治時代的 1918 年，當時有一位鄉民吳進寶撿拾了枯木加工做成擺飾，極受日本人欣賞，視為是一項藝術創作的表現，於是吳進寶便與日本人合作將枯木加工製造產品，他的兒子吳羅松並跟日本人學習雕刻，開始做起木雕生意與傳授木雕技藝。

戰後，吳羅松從大陸福州邀請雕刻師傅來臺教學，三義當地的木雕業者也逐漸擴增至兩百餘家，三義木雕開始打出名號並蓬勃發展，至今仍大略維持這個規模。產業聚集處主要包括：水美街因為交通便利，500 公尺內聚集了 160 家雕刻藝品店，又被稱之為「木雕街」；「雕刻南街」、「雙湖雕刻老街」則有許多木雕老師傅、資深創作老手聚集在此；位於半山腰的「神雕村」因為靜謐宜人的環境，許多年輕木雕創作者到此落腳，形成展現木雕新氣象的藝術聚落。

「三義木雕博物館」是臺灣唯一的國際木雕展示館，透過蒐集、典藏、展示木雕藝術創作、研習講座、競賽等，將木雕逐漸帶向藝術風格的創作領域。木雕大師以寫實、抽象、複合創作或後現代感，將動植物生態、自然山水、麵包食材、哲學思想、情感情境完美呈現，令人讚嘆不已。

且慢！來到三義欣賞木雕藝術之餘，如果不親手接觸一下有關木頭的創作，那真的就太可惜了！一般人當然不適合進行運用刀斧刻鑿的木雕創作，但這裡也有許多業者運用造型拼裝、彩繪塗鴉、逗趣小物等方式，讓遊客們得到使用木頭進行藝術創作體驗的機會。

「三義丫箱寶」的前身是木鴨工廠，轉型後主要從事製造販售木製產品、木雕彩繪 DIY 教學體驗，包括鴨子、貓頭鷹、水鳥、貓咪、青蛙等多款的木雕動物造型，都可以在現場教學指導下，運用彩筆繪製專屬於自己的作品。「札木工坊」位於魚藤坪斷橋附近，這裡的木偶創作工藝體驗，是利用各種不同尺寸形狀的木料、枝幹組成人偶，加上各種顏料與緞帶裝飾，每一個成品都是獨一無二的個人創作。「山板樵臉譜文化生活館」則結合木雕創作與京劇臉譜藝術，轉化為適合大眾、親子的彩繪教學活動提高大家對於木雕多元藝術的興趣。



01



02



03

01 丫箱寶販售的木鴨產品。02 山板樵以國劇臉譜彩繪為特色。03 札木工坊木偶創作。04 水美街上的藝品專賣店。05 歷史源流解說走廊。06 三義木雕博物館外觀。



04



05



06



01 魚藤坪斷橋是舊山線最夯景點之一。
02 勝興車站前的商店街。03,04 勝興車站幾乎等於舊山線鐵道的代名詞。05 舊山線也是賞桐花的熱門路線。



慢遊舊山線， 欣賞工藝與山林之美！

臺鐵舊山線鐵路可以說是專屬於三義的觀光資源，它於 1908 年完工，一百多年前的工程技術稱不上成熟，卻能建造出臺灣鐵路最大坡度、最大彎道、最長花樑鋼橋、最長的隧道群，堪稱是鐵路工程技術上的偉大工程，也是臺灣爭取列入世界文化遺產的潛力點。

因為截彎取直及避開上坡路段，臺鐵新建的「新山線」在 1998 年啟用，舊山線鐵路也因此停駛，然而它沿線有美麗的山林景緻，有深具內涵的人文聚落，有海拔最高的火車站、有氣勢磅礴的斷橋，工程的成就與百年精采的歷史遭遇，都為這段鐵路增添了豐富的文化體驗樂趣。

在今日，三義成為熱門的觀光區域，而舊山線就像是一條珍珠錦鍊，點綴著風韻絕佳的小城風情。「勝興車站」及站前的老街，每到假日總是遊客如織，對面的「挑柴古道」則是健行與賞桐花的熱門路線；有鐵道工藝極品美譽的「魚藤坪斷橋」，蒼勁優美的線條是婚紗攝影的最佳場景。

除了這幾個熱門景點外，建議您放慢腳步走入舊山線周邊的苗 49、苗 51 線等道路，不論人文氣息、山林景色都相當可觀，密集的工藝體驗與餐飲、民宿特色店家林立，都能讓您在體會鐵道風情之餘，同時聆聽它的歷史故事、探訪周邊居民生活與產業演變的足跡。



慢食客家味， 傳統與創新激盪美味！

來到三義當然不能錯過豐富多樣的客家美食！早年的客家先人因物資缺乏、生活困苦，必須大量勞動開墾土地，需要在飲食中大量補充體力以及汗水流失的鹽分，並善用配料來增加食慾，所以傳統的客家菜餚以「油、香、鹹」為特色。然而為了符合大眾口味，並且兼顧現代清淡養生的飲食概念，今日的客家菜已經沒有那麼重口味，而且創新、精緻的烹飪技法，更讓三義的客家美食成為一個吸引人的旅遊主題，多光顧幾家才能品嚐當代客家風味的精華。

除了單純的用餐之外，如果您想好好的坐下來慢慢享用，這裡也有許多庭園餐廳可以選擇，業者們打造特色的場景與舒適的用餐環境，甚至融合在一整片山林風光內，讓您在賞心悅目的美景陪伴下悠閒的吃頓飯，緩慢的度過下午時光！

客家人以米為主食，而客家人逢年過節、祭拜祖先時必備的「粄」，是足以代表客家生活特色的傳統小吃；許多店家開發了新口味、小份量的客家粄產品，配合精緻小巧的包裝，選購一些自己品嚐或當伴手禮都很合適。此外，擂茶是客家人的代表性飲品，它是將五穀原料放入陶鉢內擂碎，再用茶沖泡飲用；擂茶的過程十分有趣，建議大小朋友都可以親身體驗一番！



06 以鐵道驛站為特色的庭園餐廳。07 跟自然山林融為一體的景觀餐飲園區。08 客家風味的調味醬。09 創新口味的客家粄條。10 主打傳統客家味的菜餚。11 三義當地也有不少異國料理可供選擇。





宿農家樂， 寧靜鄉居的慢活悠閒！

三義因為因山多田少，農業生產除了少量的水稻外，主要農產還有雜糧、茶葉、花卉及水果等。因為木雕的特色太鮮明，三義的農業常常被忽略，然而由於觀光發展興盛，三義境內也有兩處休閒農業區獲得核准設立，結合農業與休閒旅遊，吸引民眾前來體驗慢活悠閒的鄉居生活。

「雙潭休閒農業區」分佈於苗 130 線的兩側，往東翻越海拔 700 公尺的關刀山，即為大湖鄉薑麻園休閒農業區，串連成熱門的 130 縣道旅遊線；三角山步道、賞桐熱門路線「挑炭古道」也在此處。此區的農業結合木雕藝術、陶藝、客家美食文化及特色民宿、餐飲，適合各種年齡層的朋友來此學習、遊玩。

「舊山線休閒農業區」以舊山線鐵路為中心向外擴散，包括龍騰村與勝興村，以農業結合舊山線鐵道文化及景點，加上客家人文特色、各式客家料理和特色加工農產品等，每逢假日吸引大批遊客到訪。包括各項農園藝、DIY 體驗、餐飲和民宿業者，提供賞玩休閒農業的最佳體驗。

除了休閒農業區之外，三義的民宿也十分蓬勃，每一家業者的建築風格與經營走向都各具特色，都是能夠吸引您住下來，多待上幾天慢慢賞玩三義的所有特色。

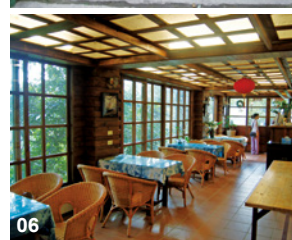

01 位於雙潭休閒農業區的民宿。02,03 民宿業者費心打造了賞心悅目的環境與貼心住宿服務。04 舒適的居住設備。05 重現臺灣農村景象的食宿綜合園區。06 提供給住客用餐休憩的空間。07 光是這畫面就足以讓人不自覺的慵懶起來。



騎腳踏車， 美好風景都不會錯過！

三義之美不僅在於各大知名景點，許多穿梭在山林鄉野的路上也是風光迷人，如果您車行速度過快，可就會錯過這些美好風景了。來三義旅行，很多人都是搭火車到三義後租機車旅行，騎單車賞玩三義更是一個聰明的選擇，不但節能減碳、老少皆宜，又能運動健身，無論男女老幼都很適合。

在縣府規劃的單車旅遊路線中，從三義火車站旁穿越臺 13 線路橋，接苗 48 線可以進入「桐花綠廊自行車道」，每年 4、5 月間桐花飛舞、美不勝收。縣道 130 線從苑裡經三義到大湖，也被規劃為「果香逸趣自行車道」——起自苑裡漁港，途經臺 13 線以西的「慈濟茶園」、「四月雪小徑」也是賞桐推薦點，跨越臺 13 線往東就進入雙潭休閒農業區，攀升至 700 多公尺的關刀山就到達薑麻園，再一路下坡至大湖鄉的臺三線為終點。

騎單車的優點是可以擴展行動的範圍，串連更多景點，像是大興善寺、西湖渡假村、火炎山自然生態保護區等；可以賞玩舊山線，還可以沿著周邊的苗 49、苗 51 線一路騎往鯉魚潭水庫賞遊。騎單車時切記不要車速過快，隨時在路旁停駐，也許就有偶拾一方小景的驚喜！



08



10



11



09

08 桐花綠廊自行車道灑滿桐花瓣的美景。**09** 自行車車隊行經魚藤坪斷橋。**10** 車友休憩補給點。**11** 挑炭古道入口附近的桐花樹。**12** 林木夾道的自行車專用道。

12

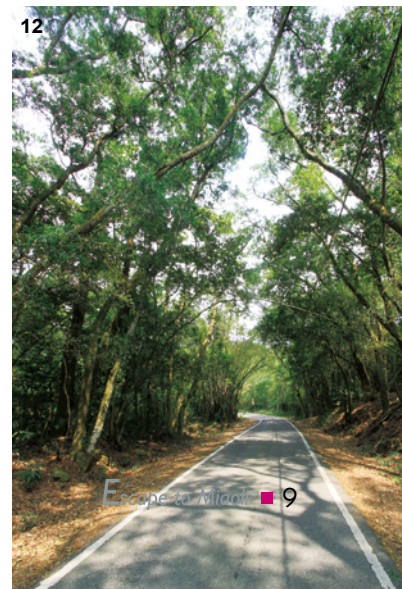

和樂農農 來去鄉下住一晚

跟著鄉味去旅行

苗栗舊稱「貓裏」，因山地和丘陵佔全縣面積的80%以上，所以又有「山城」的稱號，山地間又有河川縱橫穿梭，形成複雜的地形地貌，也孕育了豐富的生態多樣性與農業生產，向來是一個典型的農業大縣；隨著觀光旅遊風氣日盛，傳統的農業也蛻變成吸引遊客的元素。



苗栗縣休閒農業發展蓬勃，除了已經陸續成立十大休閒農業區之外，各地的休閒農場以及以農村環境為標榜的民宿業者也遍佈全縣，打造了兼具當地特色與舒適休憩的空間，讓您可以不必來去匆匆，有充裕的時間暢遊放慢腳步暢遊苗栗，同時體會屬於農村夜晚的寂靜。利用週休二日的時間，來去鄉下住上一晚，充分體驗「和樂農農」的鄉村生活，也頗能有偷得浮生二日閒的恬適悠情。

許多熱情的農場與民宿主人會引領著顧客，前去欣賞鄉間的私房景緻、觀察本地的特殊生態、感受屬於農村的閒適氣息……除了這些樂趣之外，如果能夠進一步親身參與農村生活的種種，相信也是許多遊客心中共同的渴望。

苗栗的農村具有濃厚的人情味，這些在地生根的農夫與農家子弟們，透過智慧融合現代旅遊元素，將農事體驗、鄉土教學、農村生活技藝等領域設計成豐富多元的體驗活動。對於都市民眾而言，每一項都是充滿新鮮、趣味的珍貴體驗。



住古厝吃農家飯

東里家風

位於苑裡鎮的「東里家風」三合院，對於一些經常收看本土古裝戲劇節目的民眾來說，看見其場景都會有一種似曾相識的感受，因為這裡經常出借給電視臺拍攝戲劇取景，堪稱是全臺灣最火紅的三合院之一。

東里家風本身的建築是目前臺灣少見且保存良好的紅磚瓦與交趾陶綜合構築，最初是一位廣播電臺節目主持人偶然到此發現了這處建築，獨具慧眼的她便著手進行翻修計畫。原本她的構思在當地並不被看好，但她憑著自己的熱情與執著感動了當地人，遂合力一磚一瓦的將這處三合院重建起來，重現它的往日風采。在逐漸打響知名度之後，又轉型成為古厝民宿，於是這裡成了苑裡熱門的景點，吸引來自各地的觀光人潮，促進在地的觀光產業發展。

來到東里家風不僅可以在古意盎然的三合院裡入住過夜，還可以透過專人的導覽認識這處古厝的歷史與建築特色，並且品嚐充滿古早鄉村風味的農家飯——割稻飯——農夫下田割稻工作告一段落後，滿心期待的一種家常菜滋味。此外，像是薑絲炒大腸、麻油土雞、燒酒雞等尋常料理，因為採用了本地新鮮食材與自己種的蔬菜，也能提供給顧客樸實又健康的美味饗宴。

充滿家常古早味的農家用餐場景，就是要使用老式的木桌板凳，拿著大大的粗燒碗公大口扒飯入口，甚至不是每個人都有座位，或坐或站一邊吃飯一邊話家常，而這就是令許多人懷念的孩提時期農村生活！



01



02

01 屋簷下的宮燈吊飾。02 房間內也是仿古的陳設。03 數十年的紅磚屋整理得井然有序。04 遊客到此也可以穿上古裝拍拍照。05 兩側廂房的走道。06 庭院內的古樸裝飾。07 擺滿一整桌的割稻飯。



03



04

DATA

東里家風

ADD 苑裡鎮苑坑里2鄰8號
TEL 037-853158 · 0919-070507
WEB <http://folkbandb.smartweb.tw>
GPS 120.667857, 24.442720



06



05



07

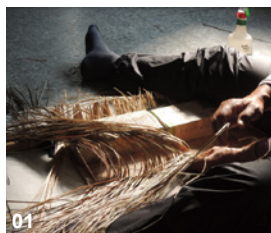

01



02



03

藺草工藝欣賞體驗

愛藺工坊

苑裡是藺草的原鄉，早在清代末期苑裡就發展出了成熟的藺草編織產業，主要生產帽子與草蓆為主，當時在地的每一戶人家的婦女，幾乎都會從事藺草編織的副業，成為家中重要的收入之一。

然而隨著時代變遷，藺草產品式微，這項工藝也因此沒落，僅剩一些年長婦女以文化保存的角度繼續傳承下去。後來在農村社區營造的觀念帶動下，加上新世代的創意觀念的融合，苑裡山腳社區打造了「愛藺工坊」的品牌，致力開發更多元化的商品，以符合現代人的生活需求，再創藺草產業的春天。而藺草編織也成為當地農村的文化特色，有計畫的開發導覽解說、體驗教學、工藝研習營等活動，讓遊客可以從中認識傳統工藝。

圖說

- 01 藺草編織是苑裡最重要的文化資產。02 藺草編製成的草帽。
03 婦女們辛勤的用靈活的雙手增添家中收入。04 藺草編織的拖鞋。



04

DATA

愛藺工坊

ADD 苑裡鎮山腳里14鄰378號
TEL 037-744252
WEB <https://daidaiyung.wordpress.com/category/愛藺工坊/>
GPS 120.686314, 24.414075

鄉情古韻陶樂事

春田窯

三義向來以木雕產業聞名，然而三義的陶器工藝也具備深厚根基，位於雙潭村的「春田窯」便是從傳統陶瓷工廠轉型的陶藝主題園區，兼具陶藝、農業、休閒的多樣功能。

樸拙的陶製器皿錯落於農舍旁、田園間，或有缺角破損、或是花草蔓延，這樣的畫面將常出現在鄉下景觀中，因此農村與陶也同樣產生密切連結。春田窯的主人轉型朝向創作之路邁進的同時，園區也提供手拉坯、捏陶的體驗活動，讓遊客從中感受這項常民藝術的樂趣。

DATA

春田窯

ADD 三義鄉雙潭村大坪七號
TEL 037-877820, 0913-625270
WEB <http://www.springkiln.com>
GPS 120.799146, 24.409428



05



06



07



08

來自草本的氣息

卓也小屋

傳統的農家總有著勤儉的天性，與自然環境共生共存，大地萬物均可以賦予其運用的價值。位於三義的「卓也小屋」本身不僅打造了一個典型客家農村聚落風情的園區，更積極推廣深具客家文化特色的藍染工藝。

傳統的客家藍布衫就是藍染技術的運用之一，而卓也小屋更發揮創意，將藍染工藝運用於更多的現代生活用品中。民眾來到這裡體驗藍染DIY，需經過講解教學、製作花樣、循環曝曬3-5次、褪色潔淨等步驟，就能製作一份專屬於自己的用品，體會藍染的環保理念與手作樂趣。

DATA

卓也小屋

ADD 三義鄉雙潭村13鄰崩山下1-5號 | TEL 037-879198

WEB <http://www.joye.com.tw> | GPS 120.797306, 24.391993



09



10



11

柿染天然風情

開礦社區

開礦社區位於苗栗公館客家聚落的，當地盛產全臺產量第二的「牛心柿」，過去主要用於柿果販售及柿餅製作，為了創造更多的收入來源，遂在老師的專業指導下運用本地特產，發展成一項特別的「柿染」技藝。

透過老師的實作教學，柿子每年剪下的枝葉與果實用來榨汁發酵為天然顏料，運用浸染、繪染、刷染等技巧，在布料上展現猶如筆墨畫般的美感，發展成為天然環保特色的在地文創商品。參與柿染DIY體驗活動，只要在教學的引導下依序進行各項步驟，就可以完成一件獨一無二的作品，作為自己旅程的紀念。

圖說

05 春田窯一隅。06 充滿古樸風味的生活陶。07 春田窯園區入口。08 園區內的鼠尾草園。09 藍染體驗。10,11 運用藍染開發的各種生活用品。12 展示自己的柿染作品。13 柿染體驗過程。14 運用柿染技巧製作的家飾用品。



12



13



14

DATA

開礦社區

ADD 公館鄉開礦村 | GPS 120.838409, 24.501921

TEL 037-223579 · 0961-223957

造訪賽夏族、泰雅族部落生活的原鄉旅程！

原汁原味×原住民文化之美

一直以來苗栗都以客家文化著稱，但其實苗栗的原住民文化也十分豐富精彩，境內主要的原住民族群有兩個——「賽夏族」、「泰雅族」，賽夏族絕大多數都分布於南庄鄉，而泰雅族主要居住地區則為泰安鄉。以認識原住民文化、藝術，體驗部落生活的主題之旅，絕對能夠為您帶來截然不同的苗栗遊感受！



◎遊覽在瓦祿文化館內拍照留念

造訪原鄉旅程



兩天一夜

- ◎第一天：石壁染織工場→向天湖→賽夏文物館→瓦祿文物館（夜宿南庄）
- ◎第二天：蓮萊溪護魚步道→泰雅文化園區→雪霸國家公園管理處→（賦歸）

三天兩夜

- ◎第一天：雪霸國家公園管理處→泰雅文化園區→泰安溫泉（夜宿）
- ◎第二天：蓮萊溪護魚步道→南庄老街→瓦祿文物館→賽夏文物館→向天湖（夜宿）
- ◎第三天：石壁染織工場→神仙谷→（賦歸）

南庄悠閒之旅一日遊

- ◎竹南火車站→頭份總站→南庄遊客中心→蓮萊溪自然生態園區→八卦力部落→42份部落→南庄遊客中心

南庄向天湖神秘之旅一日遊

- ◎竹南火車站→頭份總站→南庄遊客中心→向天湖（賽夏博物館）→東河吊橋→瓦祿產業文化館→南庄遊客中心

南庄悠閒神秘之旅二日遊

- ◎第一天：竹南火車站→頭份總站→南庄遊客中心→蓮萊溪自然生態園區→八卦力部落
- ◎第二天：竹南火車站→頭份總站→南庄遊客中心→向天湖（賽夏博物館）→東河吊橋→瓦祿產業文化館→南庄遊客中心

由於都市現代化的開發比例較低，所以遠居於苗栗高山地區的原住民族，在很長的一段時間裡，幾乎是與世隔絕，絕少與外界接觸，因此更能夠保有傳統的族群文化，直到近一、二十年才揭開其神秘的面紗。在觀光休閒風氣的帶動下，人們對於純樸的部落產生極高的興趣，加上原住民多居住於未受污染的高山峻嶺間，到原民部落欣賞自然美景、體驗新鮮的族群文化，對於現代都市中繁忙的人們來說，是一趟兼具知性與感性的理想旅程。

南庄鄉與泰安鄉雖然相鄰，但因為境內多山，交通不便，過去要串連兩地都必須往外繞行至臺3線省道，甚至是國道1號，路程均超過1個小時以上。近年縣府新開闢的



◎原住民族織技巧開發的高嶺



◎原住民族傳統服飾

「泰安南庄聯絡道」啟用後，遊客便可以從南庄鄉124線的八卦力銜接新路，直接通往泰安溫泉區，一般車行速度僅需約30分鐘，大大節省了兩鄉之間的交通時間。

很多人會把賽夏族與泰雅族混在一起，或者認為屬於族群分支，其實兩者是完全不同的族群，各自也擁有其文化特色。透過新路線的串連，建議您可以安排2天1夜或3天2夜的時間，陸續造訪本次建議的參訪點，就可以一次探訪賽夏族與泰雅族，規劃一趟充滿原汁原味，體驗原鄉特色的特別旅程！



◎賽夏族民俗文物館



◎織布機展示



◎南庄溪流讓人倍感沁涼



◎汶水遊客中心的大片草場



01



02

TOP 1》石壁染織工坊

居住在東河村石壁部落的原住民是屬於泰雅族的石加鹿支系，部族以原木刨挖的巨大織布箱為特色的地織機，製造出燦爛美麗的傳統方衣，屬於沒有文字的民族；麻的編織技藝便代替了紙筆，將部落祖先的訓示、傳說的內容、生活的智慧等，記錄在麻紗與布衣上頭。石壁染織工坊成立於 1996 年，主人林淑莉從外地嫁入石壁部落後，才開始學習泰雅族傳統染織，卻因愛上它還成立工坊積極推廣。她致力於泰雅族編織技藝的傳承志業，並融入現代創意之設計元素。在絲線交縱、經緯成紗之後，精心裁製為款款成品，適用於現代日常生活之必需品。

TOP 2》向天湖、賽夏文物館

向天湖為一座「山字型」的湖泊，相傳在百年前，盆地底部為湖泊，前人見該湖仰向天空，而取名為向天湖，亦稱「仰天湖」。向天湖海拔 738 公尺，因地勢較高，每逢冬春之際，經常霧氣瀰漫，如果您在每日不同時刻漫步於湖畔步道，還可看見千變萬化的彩霞揮灑其中。天氣晴朗時又變換另一番風貌，蔚藍的天空及湖邊景色，倒映在平滑如鏡的湖面上，景色十分優美。

向天湖是賽夏族重要祭典「巴斯達隘」的舉辦地點，每兩年舉辦一次「小祭」，每十年則擴大舉辦「大祭」，是賽夏族最具神秘文化色彩的祭儀，具體展現出賽夏文化特色；一旁的賽夏文物館保存了賽夏文物，走訪其中就能一窺賽夏文化的特色。

TOP 3》瓦祿產業文化館

瓦祿 (Walo)，為賽夏語「蜂蜜」之意，亦即幸福甜蜜之地。本館前身為老東河派出所，興建於大正 13 年 (1924)；光復之後仍延續使用，唯民國 77 年派出所遷出後即長年閒置。直到民國 91 年開始積極推動社區營造後，為延續老派出所歷史意義及文化價值大力爭取重建，得到行政院原住民族委員會的補助，於民國 94 年動工，原址依照原建築樣式精神，改建為瓦祿產業文化館。

瓦祿產業文化館造型優美，環境清新，館內有老照片展示村史資料及原住民工藝文化，提供旅遊景點的諮詢服務，是遊客了解東河地方特色的好地方。館內展售區提供原住民特色文化商品及當地農特產品，並設有室內與露天咖啡座供遊客休憩聚會，來杯特調或下午茶點，享受悠閒舒適的時光。



◎賽夏文物館就位於向天湖旁



◎湖水如明鏡般倒映天空



◎館內陳設的原住傳統用品

TOP 4 >> 蓬萊溪護魚步道

蓬萊溪為苗栗縣第一條實施護魚政策的溪流，並榮獲「優質自然生態景觀獎」，在當地公民營團體的通力合作下，進行封溪護魚已見成效，為一個政府結合社區居民封溪護魚的成功案例。

沿著溪邊修建完善的賞魚木棧步道不僅風景美麗，全程幾乎都在茂密的竹林與樹叢下通過，可以為您隔絕頭頂的酷熱陽光。循著護魚步道前行，沿途盡是清澈溪流，不時可見魚群穿梭來回，還有大花曼陀羅、五色鳥等生態景觀，非常適合一邊欣賞魚兒自在悠游的閒適，一邊順著步道散步健行。



◎純淨的自然山水是南庄最自豪的瑰寶

TOP 5 >> 泰雅文化園區

本園區為縣府為了積極保存和推廣泰雅文化所特別規劃成立，占地約 1.67 公頃，結合泰安溫泉區的觀光資源與泰雅文化，館內展示內容有泰安鄉部落分布及遷移、當地泰雅族文化歲時祭儀介紹及照片，並有木雕、藤編器具、織品服飾、口簧琴等文物展示，設置夜間森林體驗區、傳統生活竹屋區等，使遊客共同參與歷身體驗，搭配生動活潑的解說導覽，將藉以提昇國人民族教育知識及拓展民族視野。

除了靜態展示之外，戶外也設有溫泉體驗區、假日藝文表演及攤販區，讓來到這參觀的民眾也享受原住民歌舞及部落美食，希望透過有效經營帶動原住民觀光發展，傳承泰雅傳統文化，並提供給遊客更豐富內涵的觀光資源。



◎泰雅文化園區內現代化風格的展區設計

TOP 6 >> 雪霸國家公園管理處

雪霸國家公園管理處、汶水遊客中心的園區以大草坪的開放式空間為主，猶如一座休閒遊憩公園，遼闊的空間與新鮮的綠意構成清幽的環境，這裡也是拍攝婚紗照熱門景點。

雪霸國家公園汶水遊客中心及管理處規劃成四合院型式二層樓建築，處處透露出古典的韻味，還有一座橋連接生態景觀湖，在天氣晴朗時，建築物倒映在水池裡，而湖中的綠頭鴨則三三兩兩的悠遊其中，一派悠閒，再加上隨風飛舞的岸邊垂柳，湖光山色的景象非常賞心悅目。



◎汶水遊客中心主建築與生態水池

圖說

01 石壁染織工坊創辦人林淑莉。02 體驗原住民染織工藝。

DATA

1. 石壁染織工坊

ADD 南庄鄉東河村21鄰石壁21號
TEL 037-821255
WEB 石壁染織工坊
GPS 121.043110, 24.573387

2. 寶夏文物館

ADD 南庄鄉東河村向天湖25號
TEL 037-825024
HOURS 10:00~16:00 (週一公休)
GPS 121.033615, 24.583422

3. 瓦礫產業文化館

ADD 南庄鄉南庄風美道東河村5鄰78號
TEL 037-823050
HOURS 09:00~17:00 (週二公休)
WEB 瓦礫產業文化館
GPS 121.039301, 24.569640

4. 蓬萊溪自然生態園區

ADD 苗栗縣南庄鄉蓬萊村
GPS 120.971916, 24.551098

5. 泰雅文化園區

ADD 泰安鄉錦水村圓墩46之3號
TEL 037-941805
HOURS 09:00~17:00 (週一休館)
GPS 120.945998, 24.465779

6. 雪霸國家公園管理處

ADD 大湖鄉富興村水尾坪100號
TEL 037-996100 HOURS 09:00~17:00
WEB <https://www.snpn.gov.tw/>
GPS 120.878624, 24.450304

竹南懷舊小步旅

悠遊老建築
發現新趣味

位於苗栗縣海岸線最北端的竹南鎮，開發至今已有一百三十年歷史，大約在鄭成功的時代就已經有漢人來此居住，清康熙年間開始有拓墾的紀錄。而到了「唐山過臺灣」的年代，位於今日竹南鎮轄區內的中港成為主要的出入港口之一，堪稱是當時北臺灣發展的重鎮。

今日的竹南早已經發展成為苗栗主要的科技工業城鎮，然而因為開發得早，又曾經有極為繁華的時代，因此竹南也匯集了各方俊傑來此發展，工商產業發達，街道店鋪櫛比，走訪竹南漫遊，仍舊可以發現不少歲月遺留下來的痕跡。

遙想竹南舊情事、信遊歷史老建築，這一趟竹南懷舊小步旅，充滿浪漫古韻的節奏！

開扶餘於一前殖民拓土而揚共慶安瀾

縣定古蹟

中港慈裕宮

媽祖庇佑三百年



“「中港慈裕宮創廟至今超過300年，是本地居民信仰的中心，也是苗栗縣境內最為古老的媽祖廟。」”

接觸竹南的歷史，就先走訪竹南的發展源頭——中港，竹南的發展最早便是以「中港社仔」為基礎，中港慈裕宮創廟至今超過300年，是本地居民信仰的中心，也是苗栗縣境內最為古老的媽祖廟，被列為縣定古蹟。

根據廟方的記載，早在明朝萬曆12年(1658)就有墾民順利渡過「黑水溝」(臺灣海峽)從中港登岸，在感謝媽祖的庇佑之餘，也祈求未來免於疾病侵擾，便蓋了一座土牆、茅草屋頂的小廟來供奉媽祖。

後來，隨著歲月人事流轉以及天災人禍等變故，媽祖廟遂歷經多次遷建、擴建、整修等歷程，成為今日中港慈裕宮規模宏大之廟貌。因為歷史久遠、信徒眾多、香火鼎盛，因此中港慈裕宮也曾享有盛名，更曾與北港朝天宮，東港朝隆宮並列，合稱為「臺灣三媽祖」。每年農曆正月15日賞花燈，3月23日、9月9日的廟會及中元普渡的祭祀慶典，更為中港帶來熱鬧的景象。

來到中港慈裕宮參拜，除了向媽祖虔誠祈福之外，古蹟建築之美也相當可觀。雖然歷經多次修建，然而中港慈裕宮的中間區塊，也就是前殿、正殿、牆廊等，仍維持了傳統建築的結構形式。



圖說

- 01 慈裕宮正殿上方的牌匾產。
- 02 後方新建的宏偉建築。
- 03 連結前後拜殿的走廊。





01



02

DATA

中港慈裕宮

ADD 竹南鎮中美里1鄰民生路7號

TEL 037-462353

WEB <http://www.ciyu-temple.com.tw/>

GPS 120.863748, 24.682492



03



04



05

有趣的是，仔細觀察前殿兩側的建築細部，您會發現許多左右不同的差異之處。據說當時建廟時是由兩位匠師各負責一邊施作，兩者左右拼場的結果，就造成了兩邊不對稱的樣貌。這種競爭形式又稱「對場造」，像是中門兩側的石雕壁堵，左側是八角形、右側為矩形；樑與樑之間的斗抱分別左為獅象、右為象獅的組合；左後金柱是圓形柱頭、右後金柱是方形柱頭；柱身樑聯左雕西式花紋邊框、右雕雙蝠圖案；前檐大楣獅座斗抱獅座鬃毛左微彎、右捲曲；山牆墀頭出拱，左為夔龍吐草上頂圓斗、右為夔龍首上頂海棠斗等。

而廟口的一對石獅、廟內的各處石雕，也都是年代久遠的傑作。至於廟中所保存的重要文物眾多，最珍貴的當屬清康熙 23 年（1684）由皇帝御賜的匾額，上有「慈裕宮天上聖母」字樣，堪稱是慈裕宮的鎮廟之寶。另外如正殿神龕清嘉年慶年間的木製檀香爐、道光年間的石香爐、咸豐年間的大案桌、光緒年間的大瓷盤、湄洲謁祖古令旗等，均有百年以上歷史。

廟後方的「井井泉」，是臺灣首任巡撫劉銘傳率隊駐紮於此時所鑿，井口砌成特別的六角形，也是廟中重要古物之一。



06



07

圖說

01 慈裕宮廟會景況。02 慈裕宮的建築中可以發現許多左右不對稱的格局。03 俯瞰慈裕宮。04 列為古蹟的範圍主要是中間的正殿。05 位於廟後方的井井泉。06 充滿建築美學的建築風格。07 慈裕宮前的日出橋。08 林添福老陶師。09 庭院外展示各種古窯格式。10 蛇窯主人的陶藝創作。11 保存良好的蛇窯本體。

竹南蛇窯

發揚傳統製陶技藝

「竹南鎮向來是文風鼎盛、人才輩出，是一個以品味知性風華著稱的小鎮，「竹南蛇窯」即是一個具備文化藝術涵養的歷史建築。」



竹南的中港不但曾經是臺灣與大陸間往來、通商貿易的重要港口，自古以來更是臺南經彰化至臺北的必經之地，地方的繁榮也帶動文化的發展，因此竹南鎮向來是文風鼎盛、人才輩出，是一個知性風華的小鎮，我們隨後來訪的「竹南蛇窯」便是其中一處具備文化藝術涵養的歷史建築。

陶器、瓦器最早的用途與人們的生活息息相關，竹南因為人口聚集，加上當地蘊含豐富陶土資源，為了因應生活的需求，很早就開始發展專業的瓦窯。日治時代因為政府引進新的陶瓷製作技術，加上傳統的福州製陶技法的傳入，因此帶動了當地窯廠的發展。

竹南蛇窯是臺中大甲東陶師林添福於民國 61 年 (1972) 前來竹南所建，當時他帶了 9 名師傅與 1 頭牛，花費 9 天的日程建好一座長達 23 公尺長的蛇窯，後來又因故縮短為今日所存的 17 公尺長窯體。最初竹南蛇窯所生產的主要是日常生活用品的粗陶，後來因為瓦斯窯的發明、塑膠產品的取代，造成這座蛇窯在民國 72 年面臨熄火歇業的命運。直到民國 83 年因為重燃古窯柴燒的風氣興起，竹南蛇窯便以陶藝創作的目標重新出發，再度生火燒窯。



DATA

竹南蛇窯

ADD 竹南鎮公館里大埔頂7號
TEL 037-623057、037-624473
WEB <http://www.skiln.com.tw/>
HOURS 週三至週日 09:00-17:00
GPS 120.873396, 24.657648





01



04



02

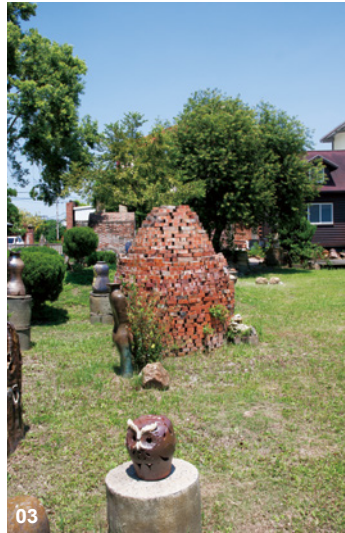

03

- 01 戶外有大片休憩草坪。
- 02 蛇窯目前以藝術創作為主。
- 03 傳統古窯（寶瓶窯）格局展示。
- 04 傳統古窯（包子窯）格局展示。
- 05 特別開闢展示空間辦理藝術家個展。



05

在全省古窯陸續頹圯拆除的年代，竹南蛇窯因具備良好的遮雨棚保護，加上第一代窯主過去經常整修窯體，至今仍維持良好的結構與功能，也因此獲得登錄為苗栗縣歷史建築。目前已陸續傳承二、三代的竹南蛇窯，除了轉型朝向更高內涵的藝術創作領域

發展，本身也以文化創意園區的形式，持續推廣燒陶藝創作，並且經常舉辦陶藝個展、柴燒創作研習營等活動。

走進竹南蛇窯園區，戶外庭院的大草坪中，陳列了好幾座各式各樣的傳統窯體，陶甕與陶藝品點綴期間，構築了極為雅致的休憩空間。主建築

物內除了蛇窯本體外，還有蛇窯一、二代窯主的陶藝創作展示，另外並開闢一區定期邀請優秀陶藝家舉辦個展。屋後棚架下的磚窯，則是目前進行柴燒創作的場所。園區佔地雖不算寬闊，但內外空間陳設卻極具內涵，蘊含豐富的知性參觀樂趣。

歷史建築



尋常小學校禮堂

見證竹南教育發展

最後一站我們來到竹南國中，從校門口往內看就可以見到一座亮眼的鵝黃色磚造建築，這是興建於大正3年(1914)的「新竹州竹南郡竹南尋常小學校」禮堂。

臺灣在日治時期開始實施兒童義務教育，當時為此設置的學校包括「尋常小學校」，專供通日語學童（絕大多數是日籍）就讀；「公學校」主要供一般臺籍學童就讀；針對原住民則設置了「蕃人公學校」、「蕃童教育所」。這棟尋常小學校禮堂最初的主要功用，是作為學生集會場所，雨天時則為室內運動場，戰後幾經變遷，現今為竹南國中校園設施。

這棟禮堂建築風格為仿西方樣式，牆面兩邊對稱，屋內挑高設計，入口處設有通氣窗，木窗則屬疊窗構造，牆壁粉刷石灰，東面牆壁裝飾有長方形浮雕框。在外觀結構上，百年來改變不大，大致仍保存大正年間初建時的樣貌。

至於禮堂內部目前已經改建為演藝廳格局，完全用現代化的設施取代，成為該校及周邊地區舉辦展演活動的最佳場所。探訪這座禮堂可以初步認識日治時代教育的制度，也能體會歷史建築保存與活化利用的價值。



06



07



08



09

- 06 禮堂側面牆面。
- 07 禮堂內部已經改建為演藝廳。
- 08 陽光從樹葉間縫隙灑落在禮堂後側牆面上。
- 09 老照片展示。
- 10 位於禮堂外的創校校長紀念碑。



10

DATA

尋常小學校禮堂

ADD 竹南鎮中正路92號

TEL 037-475100

HOURS 平日上課時段不開放一般民眾參觀

GPS 120.876079, 24.683917

選購伴手禮 年節餽贈品 讓慢飛天使感受溫暖

活栗鴻圖生活工場 給您好「禮」由



01

國人外出旅行免不了都要順手帶一些伴手禮，回家後可以分贈親朋好友享用或紀念，這些伴手禮經常是旅遊地區的知名特產，近年來則有很多以文創角度開發的商品，極具地方特色，都是人們喜愛的伴手禮選擇。

然而如果選購禮品時，能夠有多一層意義與內涵，對於送禮者、收禮人來說，相信都能獲得更多正向的能量！



02



03

01 活動後開心與工場學員合照。02 二樓規劃中的咖啡休閒區。03 活動中讓工場學員學習生活技能。04 庇護工場產品展示。05 目前苗栗唯一一家庇護工場。06 在山明水秀的明德水庫旁活動筋骨。07 客家擂茶體驗。

庇護工場的創立緣起

位於明德水庫管理站旁邊的「活栗鴻圖生活工場」是苗栗縣第一家庇護工場，也是至今唯一的一家，雖然外觀看起來有如一般的雜貨店，卻累積了工場創辦人夫婦數年來的心血，持續協助在地的「慢飛天使」們訓練生活與工作技能。

創辦人的妻子練女士回憶說，自己曾是乳癌第2期的病患，在那段抗癌過程中，她經歷了生命中最低潮的時刻，所幸丈夫無怨無悔的支持，還陪伴她至屏東長住一段時間，在簡單的生活步調中，自己的身體也逐漸康復。幾年前練女士回到苗栗——這是父親的故鄉，鄉親們說著自己熟悉的客家話，讓她感受特別的溫暖親切。而當練女士置身於明德水庫時，深刻為眼前美麗的風光而感動，對於自己能夠重返健康也抱著感恩、惜福的心，她深覺自己應當為這社會付出一點心力，於是她發起了「社團法人苗栗縣多元創業就業開發協會」，協助社會上的弱勢族群就業、創業，獲得謀生的一技之長。

在協會中，練女士認識了一個會員徐媽媽，徐媽媽有三位孩子，都是身心障礙者，讓徐媽媽在養育孩子的過程非常辛苦。當練女士聽到徐媽媽感慨的說「如果沒有把子女安排好，而我先離開了，我放心不下」，心裡更覺不捨，於是她進一步設立「活栗鴻圖生活工場」，打造專屬的教育職場，讓身心障礙者獲得工作與收入，減低家庭的經濟負擔。另一方面，希望能夠透過有計畫的專業教導、實習，訓練他們能夠比較容易適應一般的職場環境，走出工場後可以自立更生，在已經缺憾的人生未來道路上走得更有尊嚴。

辛苦經營到輔導轉型

練女士表示，這麼多年來苗栗境內仍然只有一家庇護工場，最主要原因是地方資源沒有像大都會地區那麼豐富，而且社會上對於庇護工廠的認知也不夠，為了維持基本開銷、平衡盈虧，雖然始終很努力的推廣業務，這幾年來的經營仍然相當辛苦。



04



05



06



07



01



02

所幸因為自己的持續付出，仍然能夠得到來自於公私立機構的一些幫助，像是縣府的工商發展處就曾經委託專業的創意行銷公司，針對庇護工場給予積極的輔導，在行銷新知傳授、產品品牌設計包裝、推廣及產業轉型等領域，給予不少專業的建議與協助，這才讓庇護工廠慢慢找到正確的方向，逐漸步入正常的運作。

社會各領域的溫暖挹注

除了製造、販售產品的商業模式外，比較特別的是這個庇護工廠還能承攬「印刷」方面的業務。在機緣巧合下接觸了來自印刷界的彭忠璽，將庇護工廠的業務觸角進一步延伸，員工們可以著手處理屬於印刷後期的整頁、影印、包裝、送貨等業務。禮贈品的銷售以及搭配

觀光販售伴手禮，都有一定的淡旺季區分，而印刷業務就比較穩定，他們經常承攬公部門的印刷品印製工作，成為一項收入主力。

練女士還有另一個特別的際遇——因為緊鄰明德水庫風景區，在假日遊客多的時候，他們會派遣人員前去擺個小攤販售產品，因此認識了雄獅旅遊的領隊，並且獲得感動與肯定。後來雄獅旅遊便長期與庇護工廠合作，由該公司規劃結合周邊景點的一日遊旅程，並在行程中安排成員到底護工廠參與「暖呼呼手作擂茶」的DIY活動，庇護工場也會安排表演歡迎大家。這個規劃不僅是庇護工場的一項收入，也能增加這群「慢飛天使」與群眾接觸的機會，更是讓社會大眾進一步瞭解庇護工廠的最佳機會。



03

01 臺灣名茶禮盒。02 自製有機肥料施肥，全程有機農法栽培的三合一咖啡包。03 社福團體參觀合影。04 集合愛心與桐花圖案的手工皂。05 在地農戶栽種、烘焙的優質咖啡，由協會成員包裝產製成咖啡豆產品與掛耳式沖泡包。



05



04



06



07



08

讓旅遊的伴手禮多一份愛心

練女士強調，雖然他們是屬於弱勢族群的社團法人團體，期待能夠得到社會溫暖的愛心，但卻不願意人們用施捨的態度來面對自己。有時候遇到客人丟了大鈔就走，或者說不用找錢，他們都會要求學員們堅持找錢，不然就將符合金額的商品交到對方手上……不能讓學員們產生錯誤的觀念，認為打著弱勢旗號，就可以得到額外的收穫。

同樣的觀念，他們的產品雖然多了一份關懷，在品質上卻也絕對不馬虎。工場每樣產品都經過用心挑選，像是茶葉禮盒是跟在地百年老茶園配合，咖啡是以自然農法所種植出的有機咖啡豆所烘培而成，香皂則是選擇泡沫細緻的天然精油手工皂，而包裝設計更是出自於工

場的巧思，由孩子們親手執行完成包裝。除了製造過程中人員的動作緩慢了一點，一般產品從生產到包裝的流程與品管，在這裡都沒有被忽略，反而會更認真踏實的執行標準 SOP，絕對有信心將高品質的產品交到顧客手上。

結合本地的物產與苗栗客家文化特色，加上幫助弱勢身心障礙者的意涵，當您來到苗栗旅遊，不妨找個機會前往明德水庫一遊，順道參訪活栗鴻圖庇護工場，可以買一些伴手禮回家，就能讓這些孩子獲得多一份肯定，早日學得一技之長，用雙手創造自己希望的人生！

- 06 五穀粉系列產品。07 包裝精巧的手工皂。
- 08 典藏臺灣之美茶葉禮盒。09 團體參訪活動。
- 10 工場學員教導遊客擂茶。



09



10

DATA

活栗鴻圖生活工場
ADD 頭屋鄉明德村明德路5鄰82號
TEL 037-253776 **FAX** 037-253776
FB 活栗鴻圖庇護工場
GPS 120.916947, 24.589393

性別平等、兩性平權觀念逐漸落實

休閒旅遊也有 女性專屬溫馨方案

苗栗縣政府官方旅遊臉書粉絲團「苗栗玩透透」日前舉辦了「10月限定活動—『性別平等』金句留言活動」，只要在期限內在粉絲專頁留下對性別平等的一句話，並活動結束後選出 10 句佳言，並贈送留言者贈送小禮物！

世界上本來就是由男性與女性所組合而成，而「性別平等」的觀念在台灣也已經倡議許久，在許多的職場上，女性工作能力早已經備受肯定，並不亞於男性員工，而且主管階層由女性擔任的比例也越來越高；在家庭親子的架構中，傳統的「男主外、女主內」觀念也早就已經被打破……在許多的不同領域內，兩性平權的觀念都漸次發酵中。

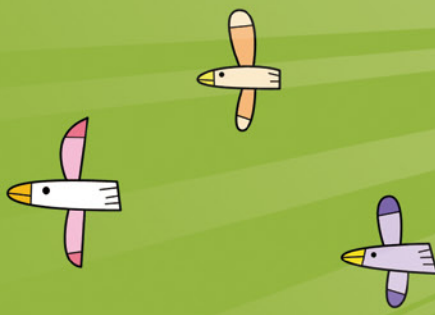

而當休閒旅遊發展越來越興盛，相關產業的經營者在競爭激烈的市場中，往往必須不斷的在产品與服務上務求品質的提升，才能力保生存並進一步擴大商機——源自兩性平權理念的規劃與設計，或許會是也者可以努力的方向之一。苗栗地區的觀光休閒產業，在這部分普遍保守也缺乏規劃，但來到都會區休閒旅行，就有不少鮮明的案例可供參考。

設置「專屬哺乳室」就是一個對媽媽貼心，並符合社會期望的規劃。近年來衛生單位一再宣導哺為母乳的好處，也越來越多媽媽加入親餵母乳的行列，一個安心、安全、舒適的專屬餵集母乳空間，需求量也逐漸增加。政府特別於 2010 年頒布「公共場所母乳哺育條例」，規定特定場所超過一定樓面比例，就必須設置哺集乳室，方便婦女使用。除了私密、安全的基本需求之外，更完整的餵集母乳設施還可以納入尿布檯、集乳冰箱、清洗檯等，溫和粉嫩的色調還可以讓媽媽們感覺如同在家一般的溫馨自在。

在旅程中，住宿是一個很普遍的重要需求，而且因為必須渡過深夜沈睡的階段，所以格外需要注重安全，政府對於旅宿業者的消防安檢法規也較為嚴格。現代女性不論是單身出差或者兩三姊妹淘相偕旅行都相當常見，而女性必須在人身安全與私密領域更加留意，因此國內已經有一些飯店業者，特別規劃女性專用樓層。為了保障女性安全，專屬樓層的房卡就有特殊設計，其他樓層房客無法進入；客房內還針對女性提供專屬的沐浴乳、洗髮乳、輕飲茶包、零糖份飲料等，讓女性房客可以更安心的卸除疲憊、舒適入眠。

在飲食部分，健康輕食風早已經流行多年，業者如果能夠再進一步針對口味、份量及養顏美容為女性量身打造專屬味覺享受，說不定也能成為店內的熱門招牌料理喔！

所謂兩性平權的真正內涵，並不是齊頭式的將男女視為完全平等，制式化的以相同對待，在生理結構、心理特質上，畢竟男女之間還是普遍存在著明顯差異，隨著兩性平等的觀念抬頭，許多公共及商業空間也陸續針對女性需求，特別規劃更舒適、體貼的休閒育樂空間。休閒產業若能夠也針對女性做一些貼心設計，不但能夠讓女性遊客對其印象大大加分，對於業者本身的品牌形象包裝，更將創造了一個可以用於行銷宣傳的鮮明特色！





01

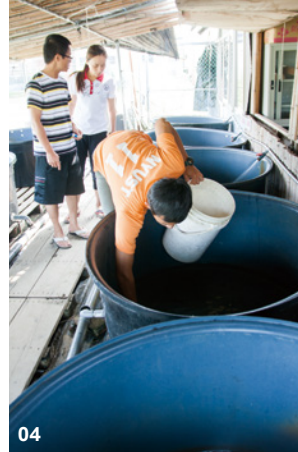

04

01 讓饕客們食指大動的大閘蟹。
 02 教導客人食用方法。03 引進天然湖水的養殖池。04 顧客現場挑選大閘蟹。05 范理事長展示頭好壯壯的大閘蟹。06,07 新鮮的大閘蟹綁後後清蒸就可以食用。08 蒸熟的大閘蟹呈現可口的紅色。09 10月開補後就吸引絡繹不絕的遊客。

衛生、品質嚴格把關，苗栗大閘蟹正式上市……

秋蟹肥了 饕客召集令！



02



03

秋天品嚐大閘蟹的風氣興起，大約也有十數年的光景，早年最負盛名的產地就是上海的陽澄湖，然而因為從中國進口的大閘蟹陸續出現檢疫無法過關、施打抗生素的疑慮，使得能夠順利輸入的中國大閘蟹數量銳減，也因此帶動了臺灣本地養殖大閘蟹的商機。

苗栗縣是臺灣第一個由官方主導推動養殖大閘蟹產業的地區，4年來經過上海海洋大學協助輔導提升養殖技術，並在蟹農們的努力下，不僅產業成長成效卓著，在官方協助下建立的品牌也打響知名度，在全臺生產大閘蟹的領域裡居於領導品牌地位。



每當秋風吹起，過完中秋節後不久，讓所有老饕懷念一整年的大閘蟹，就進入了最為成熟肥美的季節。

大力推廣大閘蟹養殖多年的苗栗縣也在10月1日召開記者會，正式宣告今年的大閘蟹「開補」，歡迎各地老饕們前來品嚐購買。

苗栗縣大閘蟹養殖發展協會理事長范賢達表示，目前苗栗縣境內的大閘蟹養殖戶約有70餘戶，年產值超過3千萬元。為了提供給民眾衛生、安心的產品，苗栗的大閘蟹必須養殖在無毒、天然的環境中，養殖過程裡也不施打抗生素等化學藥品；養殖場所與大閘蟹都必須經過SGS檢驗合格，才能獲得縣府頒發象徵產銷履歷的QR Code吊牌。

范賢達說，經過數年的養殖經驗與學術機構持續指導，目前的養殖技術已經相當成熟，然而因為不使用化

學藥品，今年大閘蟹的存活率僅約3、4成，相對的產品的品質與價格都高。他舉例來說，每隻三兩重的大閘蟹養殖場直售也要320元，中國進口的最低一隻只賣100元，但許多民眾根本不敢吃。當苗栗大閘蟹宣布開賣後，遠近的老饕們紛紛上門消費，宅配訂單也是絡繹不絕。

范賢達自己的養殖場位於頭屋鄉外獅潭，此地山明水秀、空氣清新，引進明德水庫的潔淨水源，打造讓大閘蟹「頭好壯壯」的養殖環境。新鮮的大閘蟹只需加鹽、酒清蒸約十來分

鐘就可以端上桌，直接來此挑選鮮活大閘蟹、現蒸現吃最是美味。預計產期將持續到11月底左右，吃完大閘蟹後順道遊覽附近的客家圓樓、英才書院及明德水庫，度過美景與美味相得益彰的秋日旅程！

DATA

大閘蟹養殖場

ADD 頭屋鄉獅潭村外獅潭五聖宮旁

TEL 0963-254960

GPS 120.852371, 24.583093



01

頂級虹鱒鮮嫩甜美 庭園水池樸實優雅

唯我獨鱒庭園餐廳 × 最棒新鮮味



02



03

早在民國 70 年代，南庄就有鱒魚養殖場的設立，絕佳的風味為南庄鱒魚創造了遠近馳名的知名度。今日的南庄鱒魚養殖場與餐廳林立，其中歷史最悠久的就是今日的「唯我獨鱒庭園餐廳」。於民國 77 年正式營業的唯我獨鱒原為春谷餐廳，為南庄第一家鱒魚料理餐廳，民國 81 年餐廳從養鱒場獨立出來。後來春谷餐廳兩度易地經營，餐廳也於民國 94 年在南庄鄉南江村蓬萊溪畔現址擴大營業規模，並更名為「唯我獨鱒」。

01 清蒸鱒魚。02 餐廳外的景觀水池。03 餐廳內部用餐空間。04 客家名菜苦瓜扣肉。05 老闆創意開發的獨家豆腐料理。06 酥炸牛蒡絲。07 餐廳外觀。



04



05

臺灣各地以鱒魚料理為號召的地區並不多，苗栗南庄就是其中之一。養殖鱒魚必須具備嚴格的環境因素，而南庄受惠於蓬萊溪長久以來封溪護魚所維持的良好水質，加上年均溫不超過攝氏20度、純淨的空氣等有利因素，為鱒魚的生長提供了絕佳的孕育環境。



06

DATA

唯我獨鱒庭園餐廳

ADD 南庄鄉南江村17鄰39-1號(苗124線31.1K)

TEL 037-824296、0911-410151 | GPS 120.999103, 24.572241

WEB 唯我獨鱒庭園餐廳



07

為了讓前來消費的顧客擁有更好的用餐享受，最大的關鍵就在於食材的選用；餐廳的招牌鱒魚料理採用頂級的虹鱒，孕育在無污染的環境及清澈的水質，提供店內優秀的料理團隊展現絕佳廚藝的良好基礎。從鱒魚的名稱就象徵了「魚者之尊」、「魚中貴族」的非凡價值，生長在海拔數百公尺以上的南庄虹鱒魚，肉質鮮嫩、甜美多汁、無腥味、無小骨刺、不需刮鱗片，含有豐富蛋白質、低脂肪且

低膽固醇，非常適合滋補身體。

此外，舒適的環境也是用餐感受的關鍵因素，唯我獨鱒的餐廳建築採用貼近自然氣息的原木構造，融入了南庄的山明水秀怡人風光；戶外的庭院觀魚步道與景觀水池，則讓小朋友有更接近魚群的大自然空間，更有利於親子間的互動。細緻間保有樸實風情的空間營造，讓您在享用美食之虞可同時欣賞山野美景，在此享用一餐不但菜色美味，連氣氛都讓人愉悅。

品質良好的鱒魚，簡單的做成清蒸鱒魚、糖醋鱒魚，就足以吸引老饕們食指大動，加上選用在地的新鮮食材與客家風味所烹飪出的白斬土雞、薑絲大腸、客家小炒、山豬肉、鮮炒香菇、鹽酥溪蝦、天長地久等，琳瑯滿目的招牌料理絕對能讓您回味無窮。閒暇之餘來此用餐宴會，度假休閒時到此品嚐在地特產，唯我獨鱒絕對是值得推薦的好選擇！

布置陳設獨樹一格 料理食材別具用心

范頭家客家餐館 × 讓客家菜品味非凡



01



02

DATA

范頭家客家餐館

ADD 頭份市東庄和平路263號

TEL 037-592588

GPS 120.901500, 24.686910

WEB · FB 范頭家客家餐館



03

01 三樓專屬包廂。02 二樓宴會廳。03 一樓臨窗的用餐環境。04,05,06,07 范頭家餐館的菜餚雖然有許多常見的客家料理，但在食材的前置準備功夫中，卻加入了許多法式技巧與概念，呈現中西交融的特色美味。08 店內陳設的伴手禮。09 傳統客家酸柑茶也能講究精緻口感



04



05



06



07

位於頭份市的「范頭家客家餐館」就是新世代客家風味的佼佼者，雖然同樣打著客家菜的名號，但是餐館內的料理真的很不一樣！餐館老闆范先生雖然年紀輕輕，卻擁有豐富的閱歷、學有所長，他運用自己所學與獨到的眼光、品味，為范頭家打造為風格迥異的客家餐館。

餐館的外觀與內部陳設，根本就是一個高級西餐廳的格局，包括餐盤、餐具以及菜餚的擺盤美感，都巧妙的融入西式的優雅風格中。印象中品嚐客家菜，大都是在磚瓦構造的三合院，在木桌、板凳上用樸實的碗盤享用，身旁可能還有陳列著一些古農具跟古早味家具，而范頭家的完全

許多餐廳也推出了改良式的創意客家菜，以符合現代人喜好，並創造新鮮的口感，爭取市場的競爭力。

來到苗栗地區享受客家風味，對於很多人來說想必是很直接的想法，而苗栗近年來觀光旅遊蓬勃發展，除了傳統客家風味外，

打破這樣的聯想，也無形間提昇客家菜的檔次。除了一樓的用餐空間外，二樓則是圓桌用餐區，整潔高尚的環境，適合辦理團體宴會，以合菜或單點的方式來用餐；三樓的空間則是包廂設計，還有小客廳可供交誼，適合比較需要私密聚會的團體。

除了別緻用心的空間規劃外，這裡的菜餚更是從最微小的細節就開始打造其特色！范頭家的客家菜可不是只有在烹調或搭配去發揮創意而已，范老闆本身擁有國際品酒師資歷，先前也在獅潭鄉開設過法式餐館，所以在范頭家的客家菜，不僅融入了歐式風味，更是在烹飪前的材料準備就加入了特別的調理技法。您也許可能在菜單上找到許多熟悉的客家料理名稱，但實際品嚐後絕對會讓您有截然不同的感受！

除了提供餐飲的服務之外，對於開發客家特色商品也十分投入，像是提供給用餐客人飲用的就是客家名產酸柑茶，特別的是採用了 Espresso 咖啡的方式來沖泡，又是中西融合的最佳展現。此外，范頭家還備有多種客家伴手禮，都是來自苗栗各鄉鎮的名產及特產，歡迎前來細細品味專屬客家的好客情懷。



08

09

庭園美景品味不凡 寬闊視野心曠神怡

三義土雞城花園餐廳 × 道地客家味



01

行經三義鄉通往銅鑼鄉的高架道路上，就可以看到「三義土雞城花園餐廳」的醒目大招牌，這個名稱雖然不怎麼特別吸引人，經營十數年來，卻用紮實的料理擄獲遠近饕客的心，在地的民宿業者也是大推這一家餐廳。當您穿越老建築夾道的巷弄，經過三合院、走進三義土雞城，也許您心裡還是認定這裡就跟既定印象的「土雞城」模樣一般，可是當您來到戶外用餐區，看到眼前綠意盎然的布景陳設，以及前方山谷的寬闊視野，相信您會開始期待在此享用這一餐了！

居高臨下的地理位置，讓三義土雞城擁有面向鐵路穿越平原的絕佳景觀，每當有火車緩緩從眼前經過時，更能吸引小朋友們驚呼連連。而近身的庭園景觀中，老闆張先生以傳承自父親的園藝功力，運用各種花草盆栽，搭配漂流木、牛車等古早味農具，或吊掛、或攀爬、或垂掛……反覆層疊，層次井然，堆砌成為一處小而美、品味不凡的小巧花園，為顧客營造更好的用餐環境。



02

DATA

三義土雞城花園餐廳

ADD 三義鄉雙湖村11鄰199號 | TEL 0912-015636 | GPS 120.775222, 24.425361



苗栗三義是知名的熱門旅遊小鎮，不論是木雕藝術、舊山線鐵道文化，還是其他豐富多樣的旅遊樂趣，都足以讓您流連忘返。長時間的旅程總是要多品嚐在地美食，「三義土雞城花園餐廳」就是廣受電視美食節目報導、網路累積高人氣的餐飲名店。

三義土雞城可以廣受歡迎，堅持 100% 自製料理絕對是首要功臣！張老闆說，他都親自去挑選土雞以嚴格控管品質，而且大部分的食材也都選購本地農特產，才能保證新鮮。餐廳的招牌菜當然就是客家的黃金土雞，選用當地用玉米野菜飼養的的放山土雞，水煮後切盤就可以端上桌，肉質新鮮甘甜、香 Q 有勁，沾上桔醬來吃更是道地的客家美味！另外，梅干扣肉、糖醋大黃魚、碳烤鹹豬肉、薑絲炒大腸、香酥野溪蝦、客家炒板條、福菜湯、老菜脯蒜頭雞湯等。也都是店內的招牌菜色。

餐廳入口處種植了整排的櫻花樹，每當櫻花盛開的季節，櫻紅色的花朵綻放枝頭，樹上滿滿的花朵與地上滿地飄落的花瓣，交織成一幅浪漫滿分的美麗圖畫。而客家山城最知名的桐花祭期間，餐廳對面的翠綠山頭也會覆蓋上一片雪白色，給您美食美景的另一番驚喜喔！



01 綠意洋溢的一方小庭園。02 擁有廣闊視野提供用餐時的視覺享受。03 紅色的櫻花與遠方藍天青山相映襯。04 戶外庭園用餐區。05 蘭花盆栽點綴景觀。06 黃金土雞盤。07 麻油熱腰花。08 招牌鹹豬肉。09 羊奶頭雞湯。



高尚、典雅、簡約 舒適精緻旅宿服務

F Hotel 三義館

商務型旅店

苗栗自從觀光產業興起之後，
以旅遊為導向的民宿如雨後春筍般紛紛出現，
越熱門的旅遊勝地越是特色民宿林立，
相形之下以商務住宿服務為訴求的F Hotel就有其特別之處，
提供給洽公旅客以及喜歡簡約素雅的遊客另一種選擇。



01



02



03

DATA

F Hotel 三義館

ADD 三義鄉復興路16-1號

TEL 037-878788

GPS 120.770553, 24.413538

WEB F Hotel三義館



01 從F HOTEL三義館外觀，就能感受其典雅高尚的設計。02 兒童遊戲室。03 套餐及早餐用餐區。04 VIP套房專用的泳池。05 所有房型都有浸泡式浴缸。06 一般客房陳設採簡約素雅風格。07 VIP客房多添了增加氣氛的裝飾。



F Hotel 三義館座落於純樸的三義小鎮，是隸屬於國內知名的 F Hotel 連鎖飯店集團的成員之一，擁有專業的管理團隊，以高品質的嚴格要求，來打造集商務、休閒、住宿於一體的精緻旅宿服務，絕對能滿足前來三義旅遊或商務出差的各種需求。

從 F HOTEL 三義館整體外觀，就能感受其典雅高尚的設計，歐式風格建築搭配幽靜的景觀庭園，佇立在普遍古樸素雅的三義城鄉景觀中，不僅格外顯眼，也為三義增添不同的風情。旅店的客房主要區分為二人房、四人房，房內設備齊全，採用高級羽絨寢具及乾濕分離衛浴設備，特別的是所有房型皆設有浸泡式浴缸，為忙碌的您提供一個舒緩疲憊的最佳方式。此外，還有一間貴賓VIP房，除了格局空間寬敞之外，還擁有專屬的游泳池以及可以用小門隔絕外人的獨立庭園。

而除了住宿客房外，飯店附設的餐廳特聘具有二十多年客家菜宴席經驗之主廚、所

精心搭配、烹煮美味精緻套餐；中西式早餐透過主廚的精心烹調，餐點菜色豐富多樣，為您開啟一天的活力來源；透明玻璃屋頂打造舒適雅緻的用餐空間，鬧中取靜的景觀花園讓溫暖的陽光盡情揮灑在小屋中。此外，可以容納 20 桌的專屬宴會廳，溫馨典雅的布置與完整的設施、是適合好友相聚的好所在。配合旅客的需求，會議室、兒童遊戲室、益智電玩、棋牌室等休閒設施一應俱全，並提供腳踏車借用與旅遊行程諮詢等多元服務。

F HOTEL 周邊除了大家熟悉的木雕藝術、勝興車站、龍騰斷橋，還有代表客家文化的客家大院及臺灣旅遊重點的桐花季活動；飯店距離火車站車程約 3 分鐘、距離中山高速公路三義交流道約 15 分鐘，到各旅遊景點都十分便捷。純真自然的風土人情，客家傳統的樸實民風，宛如世外桃源的自然美景，這是三義的迷人的萬種風情，F HOTEL 期待您的蒞臨，細心發掘三義之美！



01



02



03



行到水窮處，坐看雲起時……

青杉畧民宿 山林的呼喚

身處於現代的多元社會，
有太多的選擇反而常讓人無所適從，
而人們往往忽略了，
有時候不是你擁有什麼？而是你失去什麼？
當人們享受了科技進步所帶來的便利、快速，
卻不自覺的與自然越來越遠，
於是當有機會重歸自然田徑與緩慢悠閒時，
才發現這是最適合人類的生活體驗。



04



05

位於南庄石壁部落的「青杉畧民宿」，就是一個讓您遠離塵囂、免除俗務的干擾的好地方。南庄的可貴之處在於純樸捷徑的自然山水，內行人來到南庄遊玩總是要多盤桓數日，才能夠真正體驗這裡的迷人風情。而青杉畧民宿就恰如南庄的縮影，有美麗的山水、有寬闊的樹林、有夢幻的山嵐霧靄、有親切誠懇的待客熱情；「行到水窮處，坐看雲起時」，在此住上一宿，你就能體會這段有名詩句所蘊含的閒適悠然。

前往青杉畧民宿需要耐心、專心，從主線道轉向上山之後，必須經過一段不算短的爬坡山路，某些路段還頗為陡峭狹窄，第一次到訪的民眾常常懷疑是不是走錯路。可是，當您抵達民宿園區之後，就會覺得這一路上的辛苦都是值得的，在這裡沒有吵雜的汽機車噪音，只有悅耳的蟲鳴鳥叫、風聲、流水聲；沒有急促的步伐，只有不時駐足賞景休憩的緩慢足跡；沒有污染的工廠廢氣與刺鼻的油煙味，只有清甜的空氣與自然的花草芬芳；沒有緊密相連的建築，廣達 8 公頃的土地上，只蓋了少量的建築，其他大部分的空間都留給了柳杉林、甜柿園、花與樹圍繞的廣大草坪。

因為刻意低密度開發，民宿的客房僅僅 4 間，都設在單棟木屋建築內，分為雙人與四人兩種格局，房內設施典雅舒適。此外，還有另一棟木造咖啡館，供應咖啡及早餐，房客如果有需要，也可以事先預定正餐的服務。伴隨著自然的涼風與周邊美景，很適合帶上一本一直很想讀、卻沒有時間和心情閱讀的書，點杯咖啡在自然的空間沉靜半日。

青杉畧園區也開放給一般遊客進入，但因幅員較廣，維護不易，為控管品質所以非住客必須收取清潔費；無論您用什麼形式到訪，青杉畧都能引領您的心靈回到最真實的純粹。



06



07



08

01 這裡種植了廣闊的柳杉林。02 草木包圍的步道。03 咖啡館後面的石砌步道。04 客房的布置舒適。05 明亮的採光打造宜人休憩空間。06 民宿的客房都集中在這棟木屋。07 在小地方的布置也頗見巧思。08 咖啡館戶外座位區

DATA

青杉寮民宿

ADD 南庄鄉東河村石壁22號 | TEL 0917-171815
GPS 121.040325, 24.558495 | FB 青杉寮



01

在寬敞明亮空間完全釋放身心

My Home 51-6 民宿

溫馨親子遊



02



03

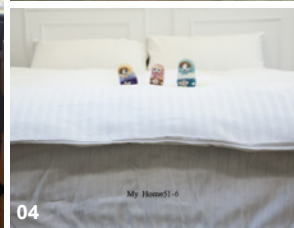

04

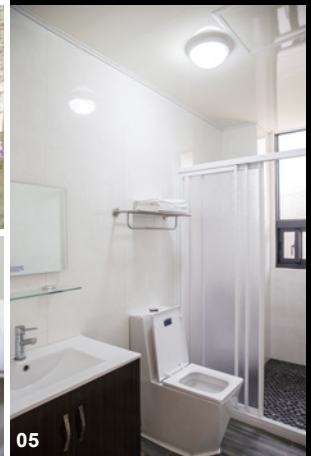

05

DATA

My Home 51-6 民宿

ADD 公館鄉福星村2鄰51-6號 | TEL 037-230-070、0973-021-562 (小貝)

GPS 120.835538, 24.483887 | WEB · FB 苗栗 My Home 51-6 民宿



外出旅遊選擇住宿的處所，每個人偏好的特點也許不一樣，除了必然的舒適、乾淨休憩環境，也許您也會因同行的成員不同，選擇就會有所差異。位於苗栗公館鄉的「My Home 51-6 民宿」就是一處適合親子旅遊、全家出遊，包棟住宿的優質旅店。

01 My Home 51-6 民宿外觀。02 頗有居家味道的公共空間。03,04,05 簡單、素雅、大量採用明亮色系，是這裡的特色風格。06 木質地板與大片採光建構愉悅的咖啡茶飲區。07 適合團體同樂的戶外烤肉區。08,09,10 每間客房的設計與裝潢用才都不同，不變的是明亮採光、舒適寢具和品味不凡的布置搭配。

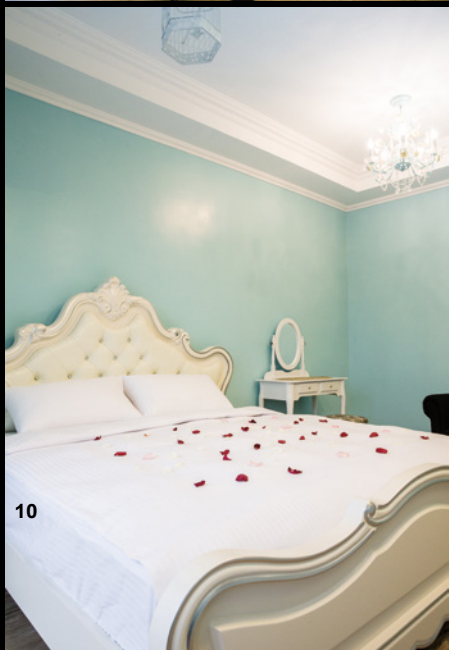

公館是個很容易讓人放鬆心情的客家休閒農鄉，民風淳厚、環境優美，在地農特產中的芋頭、紅棗、草莓都是品質優良，深受民眾喜愛，而堪稱為苗栗陶代表地區的公館陶工藝，更可以在參訪「苗栗特色館」之後進一步認識其發展源流。在這麼一個清新閒適的純樸鄉間，日前出現了一棟顏色鮮明的鵝黃色建築，這就是最近經常出現在民眾及旅遊部落客的推薦分享文章中的 My Home 51-6 民宿。

My Home 51-6 民宿是一棟 3 層樓的獨立建築，室內選用了線條素簡的家具擺設，保留了寬敞的活動空間；大量採用明亮色系與原本木來裝潢的牆面、地板，配合大面積的玻璃窗引進的自然陽光，讓住客置身於此都能感受充分的溫暖。

My Home 51-6 民宿的一樓規劃為開放式的公共空間，可以在此舒適的看看書報、聊天喝咖啡；二、三樓則為住宿客房區域，每個房間都搭配不同的風格，同樣的是都有落地門窗及陽臺，延續了明亮的採光格調並保持良好的通風，採用乾濕分離設計的衛浴設備，再配上簡約的家具設備，暖色系的燈光照明下，呈現溫馨無壓力的居家氣息。

戶外前庭設有休憩木棧平臺，很適合坐在此吹吹夏天的涼風、曬曬冬天的暖陽；後方的大片綠地庭園是小朋友自在奔跑、嬉戲的最佳處所；歐風帳棚下的烤肉區可以闔家共聚、享受碳烤美味；純白色結構的浪漫水晶教堂，更是來此住客永遠拍不膩的最佳合影場景。

親切好客的女主人說，My Home 51-6 民宿沒有飯店規模的豪華氣派，沒有高貴的浮誇裝潢，所有布置陳設都經過人性化的深思熟慮，強調濃濃的手感設計，用充滿誠意的手工打造質感，迎接每一位來自遠方的朋友到來；離開都會喧囂，在寧靜的鄉間休憩停駐，暫時忘卻生活中的壓力與煩惱，度過一個充實愉快的美麗假期。



01

徜徉自然間悠活 尋訪心中的夢境

釣魚台農莊

打造幸福夢

位於明德水庫風景區，從省道轉進去南岸道路不久，就可看到「釣魚台農莊」醒目建築。這是一家最近才陸續逐步建置完成的民宿餐廳，主人是一位退休的設計師，卸下工作重擔後回到家鄉，在美麗的明德湖畔打造一處可讓朋友在週末溫馨小聚的處所，也是旅人們在遊玩中安然歇腳的好地方。

因為主人本身的设计專才，加上這些年流行的趨勢，釣魚台農莊的除了呈現鮮明的設計風格，整體而言期望給予來訪的朋友們簡約、寬敞、明亮的舒適感受。主人一家人熱情的接待，營造一股親切溫暖的氛圍，讓您置身於此就能擁有熟悉的回家感覺。不論是清晨早起傾聽樹林裡面的小鳥歌唱，還是在下午時光吹著微風、欣賞眼前湛藍的湖景，都能夠擁有一種簡單卻溫馨的幸福感。

關於釣魚台農莊的幸福夢想，源自於主人內心長久的渴望！年輕時忙碌於工作，隨著凡塵隨月流轉卻忘了停下腳步擁有當下，等到有這個機會反璞歸真之後，才真正發現幸福的來源。於是他把民宿賦予一個幸福的開端，找回自然，遠離塵囂，享受樸真忘卻煩惱。分享更多喜悅在月光如銀的旋律之夜，感受當下季節山色與蟲鳴鳥悅聲。將生活負能量放下，擁有更多正向的悠活質量、森呼吸，調整改善更佳精神狀態，忘卻惱人俗事。得到感受自然體悟智慧，做好下一步的人生心旅途程。

學習悠活、享受當下，釣魚台農莊想要傳遞的就是這樣的簡單幸福理念。農莊一樓主要是餐廳與公共空間，二樓客房以「自然夢境」為主題發想，相信夢是能隨境改變的，由自然旋律開始



04



05



02



03



06

探索夢境，自然夢境房讓您接近自然，舒舒服服的睡入夢鄉，讓急促的生活得到療癒與釋放。三樓客房的主題則是「自然悠活」，期待能讓忙於生活瑣事的房客，也能擁有自由自在的閒適空間，與三五好友在大自然裡，無拘束的談天說地，得到愉悅的踏實感，感受一種喜悅滿足感的睡眠。

值得一提的是，農莊堅持讓客戶使用最天然的沐浴用品，感受自然沐浴享受芬芳 SAP，特別選用來自「葛瑞絲香草田」的原始薰衣草，所精萃的香草精油製成的備品，顧客喜歡的話民宿還提供代購的服務。

另外，農莊為您準備的法式早午餐，用健康水果與輕食的法式三明治組合，搭配一杯香醇的悠閒咖啡，也能夠讓您心情跟著健康、愉悅。告別這個舒適溫暖的「家」，您又將是活力滿滿展開下一段美妙的旅程！

01 釣魚台民宿外觀。02 義大利麵食。03 輕食的法式三明治。04 民宿公用的休憩空間。05 隨意擺設的漂流木增添樸實自然氣息。06 釣魚台民宿主樓。07 客房裡簡約、寬敞、明亮的舒適感受。



07

DATA

釣魚台農莊
ADD 頭屋鄉明德村仁隆52號
TEL 037-254897
GPS 120.899402, 24.588159
WEB 釣魚台民宿
FB 明德水庫釣魚台

01 健康食品禮盒。02 雙星報喜—手工醬料禮盒。03,04 桐花雙寶—手工醬油禮盒。



01



02

【創藝精選禮】

園林春生活館 客家手工醞釀味

堅持純天然古法製造，決不混雜任何的人工添加物，保留最天然純真的古早味……



03



04

園林春生活館的創辦人黃豐荏出身於南庄鄉員林村，於是他便以家鄉的名字諧音開設了「園林邨」，他的祖父黃運成在日治時代學到釀造醬油的工法，味道甘醇獨特，深受當時村民喜愛。這私房秘方的醬油僅止於黃家自用跟村子裡流傳，被暱稱為「客家人做的醬油」。

黃豐荏返鄉創業之後，嘗試著依循秘方釀造醬油販售，以園林春的品牌行銷，打響了「客家手工醬油」的招牌。除了醬油之外，園林春也陸續研發豆瓣醬、蔞豆豉、豆腐乳、桂花釀、玫瑰花釀、茶金桔、明日葉、油甘茶包等系列產品，同樣也是堅持純天然古法製造，決不混雜任何的人工添加物，保留最天然純真的古早味。

「雙星報喜—手工醬料禮盒」內含豆瓣醬、蔞豆豉各一罐；「桐花雙寶—手工醬油禮盒」包括黑桐醬油與紅麴醬油各一罐，兩者皆是深受歡迎的產品，絕對是您年節送禮的最佳選擇！

DATA

園林春生活館

ADD 頭份市中央路576號

TEL 037-598882

WEB · FB 園林春生活館

GPS 120.892946, 24.694327



05



06

【創藝精選禮】

潘月玫創意工坊 錫雕烘托典雅風味

源自於中古歐洲的工藝技術，將錫片透過描繪、按壓出喜愛的花紋，就可與木器、玻璃罐、筆記本等生活雜貨結合……

DATA

潘月玫創意工坊

ADD 苗栗市自治路358號1樓

TEL 0911-989597

FB 潘月玫創意工坊(桐花飛雪手作皮雕作品)

GPS 120.820403, 24.571273



07

05 錫雕搭配相框。06 潘老師手工錫雕創作商品。07 錫雕搭配筆記本。08 錫雕搭配鑰匙圈。



08

潘月玫老師是退休的高中美術教師，憑藉著本身多年教學的根基與涵養，加上積極參與研習進修，在美術工藝方面愈見精進與成就。除了開設美術創作才藝教室，並經常受邀於各單位參與創作展出、並開設研習班、才藝創作課程、生活美學特展等，為客家文化美學工藝領域知名的藝術工作者。

潘月玫創意工坊以純手工訂製的皮革商品為主，透過潘老師的創意，融合地方文化與工藝技巧，期望將傳統工藝的精髓導向現代化生活應用，並增添地方特色的創意與巧思。

除了皮雕之外，潘老師近期投入手工錫雕創作，這是一項源自於中古歐洲的工藝技術，將錫片透過描繪、按壓出喜愛的花紋，就可以與木器、玻璃罐、筆記本等生活雜貨結合，呈現濃厚典雅的氣息；不論是向潘老師的工作室洽訂客製化商品，或者自己親手做一個，都是很有質感的好禮。這項工藝簡單易學，民眾若有興趣，可以事先預約前往工作室，在老師的指導下體驗DIY的樂趣。



01



02



03

【創藝精選禮】

桐花戀人 融合在地文化特色

懷著客家文化傳承的使命感，轉型成立了「桐花戀人」，
成為一間結合木雕與客家伴手禮的複合式商店……

01 莓之果。02 臺灣不倒蛋。
03 果凍系列產品。04 客果子
麻糬。



04

DATA

桐花戀人

ADD 三義鄉水美街154號
TEL 037-875568
WEB · FB 三義桐花戀人
GPS 120.760918, 24.397855

桐花戀人的前身，是創業於三十多年前的「神奇興業木雕工廠」，早年以買賣原木為主要業務，後來又經營木雕工廠，而隨著木雕產業的式微，神奇興業懷著客家文化傳承的使命感，於是在 2006 年轉型成立了「桐花戀人」，成為一間結合木雕與客家伴手禮的複合式商店。

桐花戀人將客家傳統「粢粑」經過研發改良，用一般米取代不易消化的糯米，並且包進花生、芝麻、紅豆等內餡，豐富美味、口感 Q 彈。改良的客家粢粑加上精緻的包裝設計，打出了「客果子」麻糬的名號，在苗栗臺灣燈會期間一夕爆紅，還獲得「燈會麻糬」之名。此外，桐花造型的果凍也頗受歡迎，典雅的包裝設計更增添您送禮的精美質感。

此外，桐花戀人並沒有捨棄木雕產業，也積極將木雕導文創元素，「臺灣不倒蛋」漆器組，就是將尋常可見的牙籤罐、胡椒罐，結合三義木雕工藝、桐花圖案裝飾，臺灣造型木盤，呈現在地文化特質與精緻典雅趣味。



05

【創藝精選禮】

世奇精緻餅店 傳統味覺新覺醒

近年來一直在新產品的研發上投注心力，將在地特色、客家的風味加上自己的創意，創造出一項項品質優良、造型多元、口感獨特的伴手好禮……

位於三義的「世奇精緻餅店」創立至今已經超過 30 年，向來是這一帶最受歡迎的糕餅名店之一。除了傳統糕餅、名產、麵包、蛋糕喜餅均獲得消費者良好口碑外，老闆蔡永賜近年來一直在新產品的研發上投注心力，將在地特色、客家的風味加上自己的創意，創造出一項項品質優良、造型多元、口感獨特的伴手好禮。

由於三義是觀光旅遊的勝地，為了服務想要購買特色伴手禮的遊客，世奇精緻餅店在木雕街上開設了水美分店，專門展售創意開發的各項伴手禮產品。遊客們來到店裡，所選購的熱門商品除了客家風味的肚臍餅、客家 Q 餅外，還透過創意發

想推出木頭餅、木雕餅、龍騰斷橋餅、勝興火車餅、桐花餅等。巧妙的將三義諸多特色都融合在產品裡，不但造型逼真精緻，風味口感更是獨特，其中的巧思也頗能讓人會心一笑，餽贈親友與居家品嚐都非常適合。



07

05 鮮奶棒。06 鮮奶棒包裝。07 木頭餅。08,09 肚臍餅。



06



08



09

DATA

世奇精緻餅店

ADD 三義鄉水美街156號

TEL 037-879988

WEB · FB 世奇精緻餅店

GPS 120.761095, 24.397848



圖例

- 1 高速公路
- 2 省道
- 61 快速道路
- 130 縣道
- 4 鄉道
- 鄉鎮邊界
- 海岸自行車道
- 山線自行車道
- 台灣鐵路
- 高鐵路
- 交流道
- 文化館
- 觀光景點
- 台鐵站
- 高鐵站
- 橋樑
- 隧道
- 步道
- 名山



苗栗 7 大黃金旅遊線



- 1 溫泉、採果之旅 >> 泰安、卓蘭、大湖**
汶水老街、清安(洗水坑)豆腐街、泰安溫泉區、大湖酒庄、冬季採草莓、鯉魚潭水庫、堰西坪休閒園區、雪見遊憩區
- 2 大三通木雕、休閒農村之旅 >> 大湖、三義、通霄**
雪霸國家公園管理處(汶水遊客中心)、薑麻園休閒農業區、灣麗磚瓦文物館、山水米有機稻場、通霄福至興臨社區
- 3 名古剎之旅 >> 三灣、南庄、獅潭**
頭份後花園、永和山步道、巴巴坑道、獅頭山遊客中心、勸化堂、三灣老街、銅鏡山林步道、蓬萊溪護魚步道、仙山靈洞宮
- 4 蔚藍海岸之旅 >> 竹南、後龍**
中港慈裕宮、竹南蛇窯、國泰玻璃廠、臺灣客家文化創意美學館、竹南啤酒廠、外埔漁港、慈雲宮、半天寮好望角
- 5 濱海遊憩之旅 >> 通霄、苑裡、三義**
馬家庄、虎頭山神社、通霄精鹽場、白沙屯拱天宮、心雕居、飛牛牧場、華陶窯、火炎山遊樂區、木雕博物館、西湖渡假村
- 6 湖光山色之旅 >> 頭份、頭屋、造橋**
明德水庫(日新島)、木炭博物館、薰衣草森林公園、力馬原住民主生活工坊
- 7 陶色窯藝之旅 >> 苗栗、公館、銅鑼、西湖**
貓裏山自行車步道、鐵道文物展示館、苗栗工藝園區、銅鑼自行車道、黃金小鎮、銅鑼窯、金龍窯、吳濁流藝文館、宣王宮(雲梯書院)、湖東休閒農業區、桐花樂活公園、客家文化園區、五龍宮媽祖石雕

苗栗客家特色伴手禮



頭份市		
怡明茶園	037-601538	茶餐服務、茶禪印心-茶葉禮盒、蝶舞花語
天春窯	037-624577	臺灣桐花陶笛、神奇雙享杯
園林春生活館	037-598882	雙星報喜—手工醬料(蔴豆鼓、豆瓣醬)禮盒、桐花雙寶—手工醬油禮盒
帝王花烘焙坊	037-613882	阿妹葫蘆大喜餅
三義鄉		
三義鴉箱寶	037-872076	野鳥置物瓶、臺灣珍禽書籤、創意井字棋、臺灣寶貝—貓頭鷹系列、彩蝶祈福—蝴蝶博杯、園區導覽
山板樵工作室	037-875766	相思藍衫情、面頰俱到"臺灣紅禮"、五路財神桐花烙年曆手札、好書葫
山城一九舖	037-875070	漆器木箸、薰竹茶則、茶匙組
世奇藝術蛋糕	037-874988	木頭餅、火車餅
札木工坊	037-881125	森林中的小精靈
卓也小屋手工坊	037-879198	桐顏草木染棉毛長絲巾、紳士帽/淑女帽
春田窯文化事業有限公司	037-877820	手工桐花竹籠、桐花杯碟組、桐影奉茶、藍衫、肚兜、背心
神奇興業有限公司	037-875568	臺灣不倒蛋、臺灣不倒蛋(漆器系列)、思鄉
銅鑼鄉		
億達草本研發工作室	037-982489	平安包—內外兼顧、山中、桐花系列抹草美容皂(大皂小皂)
兩相宜創意美學工作室	037-987448	雷射雕刻桐花筆記本
稻香客家米食有限公司	037-984989	芋香豆腐乳
錦香餅舖	037-981155	九華山抗菊餅、客家銅鑼 Q 餅、客家美人餅
碧多妮蠶絲	037-224327	蠶絲被、領帶、絲巾、睡衣、男女流行服飾、涼被
竹南鎮		
日生蜂園	037-581630	蜂蜜桂花釀
保證責任苗栗縣手工業生產合作社	037-584758	客衫造型斜背包、時尚富貴花燈、花香鳥語舞春風禮服
國泰玻璃工廠股份有限公司	037-622303	浮雲意境、體認口吹琉璃
苗栗市		
代比爾珠寶有限公司	037-361182	荷韻、桐心寶蝶、七彩桐花、氣勢火旁磚、繁榮客庄、原鄉時尚·客衫斗笠、果籃有料
林園食品有限公司	037-320860	吾穀糙米糕、吾穀沖泡禮盒、吾穀米果粒禮盒
苗栗縣陶瓷文化協會	037-323686	木陶杯、藏茶乾坤
陶色工坊	037-323686	典藏紅棗露、桐花映水
楓之醇本舖	037-321804	漬客饌粽形包裝禮盒組、楓之醇好灶頭、楓之醇-酸柑果茶、楓之醇-酸柑茶
新書科技有限公司	037-359966	行動閱讀燈—牛牯心、客家諺"請婆討食三里路"、桐花之光、桐綻新藝、藍衫心、歡樂舞年華(手足情深)
潘月玖創意工坊	0911989597	桐花飛雪手作皮件、桐花飛雪托盤、桐花飛雪手做象棋(筆記型)、龍吟雲萃-手作皮雕文具組
公館鄉		
功菓企業有限公司	037-221416	037-234805 繽紛臺灣桐花精瓷刀、柿柿如意、垂涎欲滴南瓜糖果罐、牛轉乾坤茶具組
施于婕線飾藝術工坊	037-231918	桐花緣—別針、耳環、花景系列—浪漫桐心、晉喜系列—客家髮簪、傳統髮簪、蝶戀春—頭花、迎賓彩蝶—別針符頭飾
郭家莊醬園	037-228658	客家頂級福菜、客家精典醬菜-六角禮盒
藍花靑工房	0911-137070	貓裏特色天然染一絲毛長巾
苗栗酒廠股份有限公司	037-239175	臥虎藏龍、招財貔貅
大湖鄉		
巧克力雲莊	037-996916	草莓生巧克力、草莓雪球巧克力
苗栗縣社區博物館發展協會	037-992864	環保系列"客家紙系列—手做桐花、許願卡、扇子"
卓蘭鎮		
永安喜餅	04-2589-2391	永結桐心
花露休閒農場	04-25891589	香約花露—喜凝脂、香頰苗栗花露飄香
南庄鄉		
石壁染織工坊	037-821255	組菱—手織圍巾、組菱—手織披肩、植物染手織披肩
斜坑工作坊	037-823771	祖靈之夜
寶夏美工藝坊	037-824318	舞動腎鈴鑰匙圈、手機、防塵塞
後龍鎮		
好的米食品股份有限公司	037-725156-9	人生六大圓滿—柿子包
造橋鎮		
谷巴休閒渡假村	037-540039	多功能桐花竹破卡
三灣鄉		
來食茶打嘴鼓	037-832-645	大碗泡茶禮盒
金椿茶油工坊	037-833545	樂活養生禮盒
泰安鄉		
金孔鑄窯工藝	037-941875	大蟬壁飾
野桐工坊	037-962388	一代佳人、2011 色舞繞披肩、證件夾、名片夾禮盒
苑裡鎮		
金良興窯業(股)公司	037-746368	客觀·桐花壁飾、磚窯行春、千分之一迷你紅磚、桐花名片組、桐花杯墊組、磚雕御守組、花窗膠臺
華陶窯文化事業股份有限公司	037-231918	臺灣式園林導覽及捏陶服務、相思柴燒茶組、柴燒陶禪茶碗組、桐花小福缸
東里家風	037-853158	蘭草商品、草編安全帽內套
山水米有機稻場	037-743000	鴨聞稻禮盒、幸福稻、美滿稻單喜包裝組
獅潭鄉		
貓頭鷹生態休閒農場	037-931323	貓頭鷹生態美學
通霄鎮		
臺鹽實業股份有限公司通霄精鹽廠	037-792121	諸事順心





中港溪

龍鳳漁港

西濱

竹南

頭份鎮

後龍溪

外埔漁港

竹南鎮

後龍鎮

遠雄園區衛生教育中心

大山

造橋鄉

明德水庫

苗栗市

頭屋鄉

通霄海水浴場

大安溪

通霄鎮

西湖鄉

文化創意園區

苗栗

獅潭鄉

苑裡鎮

飛牛牧場

苗栗特色館

公館鄉

武術學校

銅鑼鄉

客家大院

出磺坑客家桃花源

泰安鄉

三義木雕博物館

三義鄉

勝興車站

大湖酒莊、草莓文化館

大湖鄉

卓蘭鎮

白布帆大橋

苗栗縣南橫公路

苗栗觀光 三軸線



- (1) **以中港溪為線**：竹南龍鳳漁港(苗124線)→頭份後花園(苗124線)→三灣銅鏡村(苗124線)→獅頭山(苗124線)→南庄。
- (2) **以後龍溪為線連結**：後龍外埔漁港(苗126線)→遠雄園區衛生教育中心(苗126線)→高鐵清水廊道(臺13線)→頭屋明德水庫(臺13線)→文化創意園區(臺6線、臺72線)→苗栗特色館(臺6線)→銅鑼桐花公園(臺72線)→公館出磺坑客家桃花源(臺72線、臺3線)→大湖草莓文化園區(臺72線、臺3線)→泰安溫泉區。
- (3) **以大安溪為線連結**：通霄海水浴場(苗21線)→飛牛牧場(苗48線)→武術學校(苗48線)→三義木雕博物館(苗49線)→舊山線(苗130線)→大湖及卓蘭。

■ 苗栗縣深度主題體驗旅遊行程15條路線

第一條 印象苗栗

客家圓樓→苗栗城市規劃館→桐花樂活公園(客家大院)→大湖酒莊草莓文化館

第二條 苗栗山海慢活深度之旅

竹南濱海森林遊憩區→劍潭古道→薑麻園休閒農業區→花露農場

第三條 童顏童語~生態手作文化深度之旅

泉明生態蠶業農場→源笙竹炭竹葉園區→百壽有機芽菜農場→咕咕嚕博士貓頭鷹之家

第四條 一個人的旅行 & 客家風情之旅

1. 一個人的旅行 / 戀戀舊山線：三義木雕博物館→水美木雕街→魚藤坪斷橋→勝興車站→三義ㄇ箱寶
2. 一個人的旅行 / 南庄好行：獅頭山寺廟群→南庄老街→蓬萊溪護魚步道→仙山靈洞宮
3. 客家風情之旅 Part-1：苗栗特色館→五穀文化村→東華樟腦廠→郭家莊醬園
4. 客家風情之旅 Part-2：怡明茶園→南庄老街→蓬萊溪護魚步道→八卦力部落

第五條 遨遊山林任我行~自行車壯遊

永和山水庫→明德水庫(環湖道)→仙山仙草→仙山靈洞宮→錫隘隧道

第六條 深度文化之旅~見證產業文明, 看見臺灣生命力

苗栗特色館→臺鹽觀光工廠→金良興磚雕觀光工廠→華陶窯人文窯場

第七條 遇見東方美人~臺三線苗栗客家茶香文化深度之旅

永和山茶場→怡明茶園→金椿茶油工坊→竹南蛇窯→明德水庫

第八條 舌尖上的客家~客家飲食文化深度之旅

客家文化園區→阿煥伯福菜館與福菜工廠→郭家莊醬園→林園食品→桐花樂活公園

第九條 看見農業生命力

勝興車站→魚藤坪斷橋→薑麻園休閒農業區→出關步道

第十條 生活藝術之旅

苗栗工藝園區→三義木雕博物館→華陶窯人文窯場→蘭草文化館→金良興觀光工廠

第十一條 原汁原味~原住民文化之美

石壁染織工坊→向天湖→瓦祿文物館→蓬萊溪護魚步道→泰雅文化園區→雪霸國家公園管理處

第十二條 苗栗花遊之旅

桐花樂活公園→銅鑼杭菊→通苑花海→城南有機農場→通霄馬家庄迴廊驛站

第十三條 神聖的稜線~雪霸國家公園

雪霸國家公園管理處汶水遊客中心→二本松解說站→丸田砲臺→雪見遊客服務中心

第十四條 西濱海岸心魅力

崎頂隧道→竹南啤酒廠→龍鳳漁港→好望角→飛牛牧場

第十五條 溫暖與幸福的旅程~鄉野溫泉深度之旅

公館黃金小鎮→巧克力雲莊→大湖酒莊草莓文化館→泰安溫泉區

吃喝玩樂盡在苗栗 > > >

■ 旅館及勞工育樂中心



【三義鄉】	來來大旅社	037-265991
西湖渡假大飯店	037-876699	
101汽車旅館	037-872299	
★★★ F HOTEL 三義館	037-878788	
【大湖鄉】	錦興旅社	037-991116
【公館鄉】	明園汽車旅館	037-222790
圓緣汽車旅館	037-237889	
楓林時尚汽車旅館	037-228988	
御親園商務汽車旅館	037-233770	
【竹南鎮】	苗粟兆品酒店	037-539888
九龍大飯店	037-474111~2	
★★★ 御和園商務汽車旅館	037-584748	
★★★ 芝柏山汽車旅館	037-625789	
臺灣新旅社	037-473636	
竹南旅社	037-472435	
竹豐旅社	037-472120	
琪海汽車旅館	037-628628	
新光明大旅社	037-472267	
崎頂新樂園	037-472887	
【頭屋鄉】	明湖水漾會館	037-255988
【南庄鄉】	山林雅境渡假農場	037-823801
百香農場旅館	037-821850	
春谷農場	037-821892	
【後龍鎮】	金龍大旅社	037-722315
梅芬大旅社	037-722119	
遊桐花休閒汽車旅館	037-733669	
【苗栗市】	華王大旅社	037-265969
高賓旅社	037-260268	
南苗大旅社	037-321961	
★★★ 綠庭商務旅館	037-358789	
王府大飯店	037-273055	
栗華飯店	037-270456	
丸松大旅社	037-320283	
園霖大飯店	037-321500	
三統大飯店	037-325959	
來因河汽車旅館	037-350385	
福星大旅社	037-321372	
新興旅社	037-260133	
米南汽車旅館	037-335088	
夢田汽車旅館	037-277756	
【苑裡鎮】	遠東大旅社	037-861130
國泰大旅社	037-861058	
【泰安鄉】	錦水溫泉飯店	037-941811
泰安觀止溫泉會館	037-941951	
騰龍山莊	037-941002	
湯悅溫泉會館	037-941941	
虎山溫泉大飯店	037-941001	
日出溫泉旅館	037-941988	
【通霄鎮】	御香園商務汽車旅館	037-750789
國賓大旅社	037-752176	
銀座大旅社	037-752114	
欣達休閒旅館(飛牛旅館)	037-782999	
【銅鑼鄉】	凱秀園汽車旅館	037-223388
中興旅社	037-981429	
【造橋鄉】	谷巴休閒渡假村	037-540039
悠雅汽車賓館	037-540952	
香格里拉樂園	037-561369	
【頭份市】	尚順君樂飯店	037-539555
佳來大旅社	037-663188	
豐營商務飯店	037-689898	
豪美旅店	037-663388	
泰莉莎旅店	037-673757	
凱麗賓館	037-660378	
東園大飯店	037-665688	
愛伊堡汽車旅館	037-691166	
廷翊汽車旅館	037-664805	
頭緣汽車旅館	037-621115	
亞漫妮商務汽車旅館	037-629777	
★★★ 宿園休閒汽車旅館	037-590088	

■ 提供會議廳之場所

力馬生活工場	037-542328
竹南啤酒廠	037-584857
育達商業科技大學(國際會議廳)	037-651188
國立聯合大學(國際會議廳)	037-381000
亞太創意技術學院	037-605551
苗北藝文中心	037-612669
	轉3202

■ 合法民宿

【三義鄉】	麗堡渡假民宿	037994663
薄霧館樓中樓	037871200	
幸福村民宿	037875732	
慕哲哈比屋	037872935	
馨雅民宿	037870551	
雅築藝術	0931602121	
桐花塢	0988284891	
微微風民宿	037877077	
櫻花渡假會館	037878133	
杉桐雅築民宿	0912358210	
薄霧館民宿	0975765910	
薇萱小築	0986246685	
圓夢築	0934313189	
田媽媽民宿	037875656	
山明民宿	037872361	
五福山莊民宿	037872030	
峰州小木屋	037876921	
福田瓦舍	037876156	
喆娟夢田	037878388	
向陽田園	037874028	
樹也民宿	037881712	
綠波浪森林會館民宿	037878217	
三義甘丹民宿	0978275231	
炭鄉八八	037872588	
半山腰農莊	0928370847	
藏山會館	037872274	
愛面子民宿	037875766	
石濤園	037875225	
柏竺山莊	037879366	
野薑花森林坊	037879143	
幸福悅樟	037873745	
雲洞山莊	037951536	
茗緣居民宿	037878985	
卓也小屋	037879198	
黃石山莊	037878502	
逸悅山莊	037876397	
福軒養生館	037879177	
水采田家	037881461	
史迪奈民宿	037881201	
【三灣鄉】	老家民宿	037834099
神禱仙境民宿	0932668582	
陳媽媽民宿	037834200	
侑橋休閒農園	037832779	
遇見台灣百合	037834256	
三灣高地	0921646485	
【大湖鄉】	石門客棧	037951129
薑麻園裕國山莊	037951829	
福人居	037996089	
太湖民宿	037995269	
湯神民宿	037991948	
竹高屋民宿	037991145	
馬拉邦渡假山莊	037996889	
楓葉地圖	037997299	
上山回家民宿	0972906927	
馬拉邦錦雲山莊	0933571588	
富鍊民宿	037991225	
儷舍民宿	037996377	
麗傑渡假民宿	037996377	
麗聆渡假民宿	037996378	
麗柔渡假民宿	037996377	
麗柏渡假民宿	037996377	
愛山居民宿	037951787	
山水居民宿	037951513	
菊園	037951522	
石風民宿	037993366	
泉銘行館	037990959	
御賞屋民宿	037997068	
慈夢柔民宿	037990099	
雲莊空間密碼民宿	037996916	
巧克力工坊	037996916	
馨享士宸	037951177	
湖畔栗鯉	037951826	
勻淨湖民宿	037951007	
湖畔花時間	037996795	
【公館鄉】	聚福居民宿	0980259708
松鶴祥和居民宿	0921951213	
松鶴向陽居民宿	0927216781	
苗栗松鶴陶然居民宿	0932625075	
綠野神農休閒民宿	037233855	
慕農客民宿	037223579	
戀戀山水農莊民宿	037221258	
我的家51-6民宿	037230070	
阿諾妮民宿	037233550	
鹿野觀雲民宿	037239988	
攬月莊民宿	037233305	
公館柿子紅了民宿	037231425	
桐莊	037220788	
摘星樓	037232677	
兆陽樓	037236798	
境築	037236377	
油桐花小徑	037239988	
綠風民宿	037238553	
福村養生農場	037220675	
桐遊耕界民宿	037232358	
荷塘居	037233456	
我的花園	037229157	
【卓蘭鎮】	長青谷	0425893329
花言草語鄉村民宿	0425877279	
御品園	0425891789	
花露民宿	0425898565	
怡和田民宿	0425891085	
岩川民宿	0425921680	
景山風情畫	0425921586	
金葉山莊	0425892292	
【南庄鄉】	問樵山居	0936246535
譚家園民宿	0912295188	
花田呢語	037821905	
眉山居	037821353	
寶康花卉農場	037825947	
松芬多森林民宿	0935096509	
松緣民宿	0921760366	
蘭亭民宿	037825722	
總統民宿	037823717	
水岸明珠	037822268	
曲中居音樂民宿	037822207	
春友庭園民宿	037824815	

■苗栗縣特色美食餐廳認證

富川花園	037822566	白沙墩民宿	037793086
金成山莊	037823929	翠松苑民宿	037783357
藝欣山莊	037825868	圓夢山莊民宿	037759670
玉荷園	037825800	好望角民宿	0424072062
李家莊	037823900	飛螢農莊	037783371
山行寄野民宿	037825438	伽芝萊民宿	037783918
碧絡角民宿	037825605	釣魚的貓	037783738
向天湖咖啡民宿	037825559	如意園	037783665
左岸LED庭園	037824357	長屋民宿	037783535
YY的家	037825235	■【泰安鄉】	
一葉蘭民宿	037821012	土牧驛健康農莊	037941087
水雲間	037825777	哈利匠民宿	037962271
石壁彩虹虹民宿	037821777	達拉灣民宿	037962349
青衫農民宿	037825649	比浩民宿	037962036
杉林松境	037824578	好自在民宿	037993501
南莊民宿小哥的家	037824760	都瑪斯民宿	037962102
宜家園	037825289	么幟民宿	037962128
栗田庄	037824978	雲夢山林民宿	037941731
幸福綠光民宿	037821751	楚留香民宿	037941730
青溪民宿	037821576	欽琴民宿	037941609
百合山莊	037825822	穆月樓民宿	037941609
逗號民宿	0975820058	瞭望角民宿	037941666
源寶山莊	037822616	老古董民宿	037941379
好地方民宿	037822920	印象·泰雅渡假民宿	037962313
桐花森林渡假民宿	037825166	象鼻休閒山莊	037962526
南江璞園	037825925	美富安休閒館	037962023
力新小築	037822179	泰安民宿	037941511
藝術巴黎民宿	037823971	泰安戀情民宿	037941266
紅磚屋特色民宿	037824877	泰雅風情	037941128
綠草地	037824879	瑪懷舒民宿	037941174
里京館	037822259	尤瑪阿麗	037941931
毓琇圖書山莊	037823939	湯源民宿	037941398
米堤園	037824558	城隱民宿	037941746
山居蘭園	037821430	吉娃斯	037941204
翡翠別館	0988565911	友泰民宿溫泉館	037941868
福美青島山莊	037822481	阿湯哥民宿	037941885
金銀山莊	037824059	湯唯民宿	037941081
八卦力民宿	0915566007	■【造橋鄉】	
尚豐山蘇農園	037824161	安碩民宿	037682991
高山青民宿	037821517	戀空民宿	037540330
容園谷景觀渡假山莊	037823330	■【獅潭鄉】	
萱草森林鄉村民宿	037822009	霖園民宿	037932716
加州莊園民宿	0952401248	桂橘園民宿	037932587
星宿民宿	037821626	七里香民宿	037991150
南庄好山好水民宿	037825789	仙山農園民宿	037931661
真柏園	037824009	八角居所民宿	0963577866
南庄晶華	037825666	■【頭份市】	
南庄橄欖樹咖啡民宿	037825825	寶樹迎賓民宿	037-684666
景舍休閒山莊	037822311	■【頭屋鄉】	
桐顏桐雨花漾會館	037825895	釣魚台農莊	037254897
普羅旺斯鄉村民宿	0911811835	日光呼吸	037256889
陶然渡假山莊	037823015	萊茵步調民宿	037251772
鳳樓碧山莊	037825679	天花湖民宿	037253571
仙山民宿	037821050	■【銅鑼鄉】	
北獅樓民宿	037823439	栗丘民宿	037328801
伴月民宿	037825681	■【後龍鎮】	
■【苑裡鎮】		瑪琪朵民宿	037660151
東里家風	037854431	■【西湖鄉】	
珠舍雙語民宿	037747096	馨藝庭園民宿	037987558
■【通霄鎮】			
欣園民宿	037793553		

■【三義鄉】			
田媽媽甘露自然蔬食餐廳	0931-477655		
西湖渡假村—御花苑中餐廳	037-876699		
◎西湖渡假村—香榭西餐廳	037-876699		
山那邊·綠葉方舟	037-875868		
勝興客棧	037-873883		
桐花村	037-879908		
川味仙客家菜館	037-873500		
新月梧桐三義店	037-875570		
亮玉客家美食館	037-870852		
鐵道驛站	037-881789		
三義土雞城花園餐廳	0912-015636		
蒸烹派餐廳	037-876482		
◎卓也小屋	037-879198		
■【三灣鄉】			
山城複合式庭園餐廳	037-833530		
巴巴坑道	037-834858		
山灣咖啡	037-831931		
■【大湖鄉】			
石門客棧休閒農場	037-951129		
雲也居一	037-951530		
岸之溪	037-941921		
鄉村客棧	037-996239		
老主顧客家菜	037-990898		
好有餐廳	037-992009		
鳥人餐廳(天空之城)	037-951815		
湖畔花時間	037-996795		
■【公館鄉】			
吳沛千經典生活館	037-226677		
巧軒餐廳	037-226868		
蘭庭農莊庭園餐廳	037-235533		
棗莊古藝庭園膳坊	037-239088		
福樂麵店	037-224455		
紅棗食府	037-224688		
鹿野觀雲	037-239988		
新方樓小吃店	037-222890		
公館牛肚大王	037-222177		
新味全餐廳	037-231080		
荷塘居	037-233456		
苗栗特色館紅棗行館	037-237768		
陳師傅餐館	037-231097		
鶴山飯館	037-220226		
■【竹南鎮】			
繽紛泰	037-473010		
苗栗兆品酒店—中式廂房	037-779666		
苗栗兆品酒店—維多利亞百匯西餐廳	037-779666		
滿意麵食坊	037-552176		
布洛瓦烘培餐坊	037-484448		
酒酷主題餐廳	037-484448		
海岸線海產城	037-481000		
老北方舖子	037-477740		
艾蜜奇義大利坊	037-461167		
■【卓蘭鎮】			
臺三菓香創意農場	0933-448890		
花露休閒農場餐廳	04-25891589		
花自在食宿館	0932-658650		
金葉山莊	04-25892292		
■【南庄鄉】			
山林雅境	037-823801		
桂花園鄉村會館	037-823066		
龍門口活魚餐廳田園料理	037-822829		
南庄·橄欖樹	0919-822379		
■【西湖鄉】			
秘密花園	037-923029		
■【苗栗市】			
HAPPY SODA	037-371898		
阿呆鳥刀切牛肉麵—苗栗店	037-366898		
IS義式餐廳	037-350035		
王甫尹餐廳	037-325186		
龍華小吃	037-337979		
傳家堡餐館	037-268788		
王府大飯店	037-273055		
永興海鮮餐廳	037-359886		
那布勒斯洋食館	037-377005		
喜朵新洋食館	037-338699		
東北角餐廳—苗栗店	037-369188		
新味小館	037-323637		
杜石地一號	037-375062		
時代飯店	037-353311		
■【苑裡鎮】			
苑裡龍園餐廳	037-853802		
天泉牛肉麵	037-861369		
全國花園鄉村俱樂部—中餐廳	037-741166		
全國花園鄉村俱樂部—古斯托西餐廳	037-741166		
御廚川菜餐廳	037-854707		
■【泰安鄉】			
錦水溫泉飯店	037-941333		
泰安觀止溫泉會館	037-941777		
湯悅溫泉會館	037-941941		
■【通霄鎮】			
吳媽媽創意廚房	037-755617		
駱師父御宴餐廳	037-763589		
飛牛牧場—紅穀倉義式餐廳	037-782346		
飛牛牧場—飛牛餐廳	037-782999		
■【造橋鄉】			
石中白香草庭園	037-541038		
綠池庭園餐廳	037-561388		
谷巴休閒渡假村	037-540039		
香格里拉樂園—古早味餐廳	037-561369		
田媽媽牛奶故鄉餐坊	037-561126		
■【獅潭鄉】			
月桂冠花園農莊	037-932745		
雲南食府	037-932729		
仙山仙草	037-932318		
仙山農園	037-932082		
田媽媽大坡塘客家農莊	037-932862		
■【銅鑼鄉】			
彭屋·客家小館	037-985022		
丹楓餐廳	037-980701		
張記小館	037-985222		
頂好牛肉麵	037-984272		
福欣園	037-983345		
■【頭屋鄉】			
老田寮客家美食館	037-256655		
明湖水漾會館	037-255988		
湖畔咖啡屋	037-255988		
鱸魚小吃店	037-252433		
■【頭份市】			
牛欄窩茶餐館	037-661999	037-669322	
東北角餐廳—頭份店	037-611577		
吉緣小館	037-672398		
臺灣蔡無刺虱目魚專賣	037-595189		
斗煥坪水餃館	037-660166		
桂竹園生活藝術餐廳	037-689500		
范頭家	037-592588		
費莉絲義大利麵、輕食、午茶	037-688822		
■【後龍鎮】			
阿水飲食店	037-722767		

■ 旅客服務中心

【三灣鄉】

三灣文化產業觀光發展協會 037-832645

【三義鄉】

三義旅客服務中心 037-873883

三義鄉農會休閒旅遊服務中心 037-872001

舊山線休閒農業旅遊服務中心 0933-515485

【大湖鄉】

馬拉邦山觀光休閒農業園區發展協會 037-990222

雪霸國家公園汶水遊客中心 037-996100#850

草莓溫泉觀光文史發展協會 037-997262

【公館鄉】

苗栗縣公館鄉黃金小鎮協進會 037-234461

【西湖鄉】

西湖鄉遊客服務中心 037-922100

【南庄鄉】

南庄遊客中心 037-824570

南庄鄉產業觀光協會 037-824533

【苗栗市】

苗栗縣旅遊服務中心 037-374375

苗栗火車站旅服中心 037-263048

【竹南鎮】

竹南火車站旅服中心 037-462941

【通霄鎮】

苗栗縣通霄富麗農村發展協會 037-783480

【獅潭鄉】

汶水旅遊資訊站 037-991459

獅潭鄉文化產業觀光協會 037-931810

【頭屋鄉】

苗栗縣休閒農業旅遊服務中心 037-255920

苗栗縣頭屋獅潭社區發展協會 037-256605

老田寮文史生態旅遊服務中心 037-255393

■ 醫療站資訊

泰安鄉觀光地區假日急診醫療站

門診時間：例假日(每星期五、六、日)

(星期五晚上七點到星期日晚上七點)

(國定假日前一日晚上七點到當天晚上七點)

諮詢專線：037-941719

地址：泰安鄉錦水村72號(錦水溫泉飯店停車場)

雪見遊憩區觀光地區假日急診醫療站

服務時間：國定假日及週休二日

(前一天下午4時至假日結束當天下午4時)

諮詢電話：037-962188

地址：泰安鄉梅園村7鄰雪見10號

南庄鄉觀光地區假日急診醫療站

服務時間：每星期六上午8點至星期日晚上8點止或

(國定假日當天上午8點至假日結束當天晚上8點止)

諮詢電話：0983-643310

地址：南庄鄉東村4鄰大同路43號(南庄遊客中心)

■ 地方文化館

【苗栗市】

苗栗市藝文中心暨苗栗市各露天表演場 037-331910 # 223

苗栗縣城市規劃館 037-369477~9

【三義鄉】

三義木雕博物館 037-876009

丫箱寶 037-872076

【大湖鄉】

大湖鄉羅福星紀念館 037-994760

草莓文化館 037-997075~79

【公館鄉】

公館鄉圖書館 037-233433

苗栗特色館 037-233121

【竹南鎮】

竹南鎮演藝廳 037-616774

竹南蛇窯 037-623057

再生銀飾品工藝文化館 037-584758

【西湖鄉】

吳濁流藝文館 037-921515 # 201

【卓蘭鎮】

罩蘭藝文中心 04-25896727

【苑裡鎮】

臺灣人文窯場展演館-華陶窯 037-740948

灣麗磚瓦文物館 037-741507

蘭草文化館 037-741319

山水米有機稻場 037-743000

【通霄鎮】

通霄鎮演藝廳 037-761637 # 305

【造橋鄉】

造橋木炭博物館 037-540039

【頭份市】

頭份市中山堂、中正館 037-663038 # 175

■ 交通資訊

【苗栗縣大眾運輸】

苗栗客運(南苗站) 037-320366

苗栗客運(頭份站) 037-662111

苗栗客運(南庄站) 037-822415

苗栗客運(苑裡站) 037-861050

苗栗客運(新竹站) 03-5224946

新竹客運(苗栗站) 037-277981

新竹客運(三義站) 037-872018

新竹客運(大湖站) 037-991017

國光客運(苗栗站) 037-260825

【苗栗市租車】

寶成租車(苗栗公館店) 037-227555

(竹南站前店) 037-471085

(頭份旗艦店) 037-691855

金昌租車 037-333588

【計程車】

金昌無線電臺 037-333566

大湖車行 037-994711

■ 觀光工廠/特色產業工廠

【苑裡鎮】 金良興觀光磚廠 037-746368

【公館鄉】 五穀文化村 037-234805

【造橋鄉】 冠軍綠概念館 037-561761#322

【竹南鎮】 國泰玻璃觀光工廠 037-614118

【銅鑼鄉】 大補內彈珠汽水工廠 037-987678

【通霄鎮】 臺鹽通霄鹽來館 037-792121

【頭屋鄉】 百茶文化園區觀光工廠 037-252667

■ 高爾夫球場

【苑裡鎮】 全國高爾夫花園球場 037-741166

【頭屋鄉】 皇家高爾夫球場 037-543122

■ 合法休閒農場

【造橋鄉】

火炭谷休閒農場 037-540039

阿八窩休閒農場 0958-532359

石中白休閒農場 037-541038

【三義鄉】

癩蛤蟆休閒農場 04-25232158

春田窯陶藝休閒渡假園 037-877820

山板橋臉譜文化生活館 037-875766

【三灣鄉】

三灣四季休閒農場 037-834958

福康休閒農場 037-831195

永和山古厝休閒農場 037-669175

苗5線休閒農場 037-669175

客家鄉下人休閒農場 037-594562

富裕休閒農場 0958-532359

金生休閒農場 037-669475

天地外休閒農場 037-476986

侑橋休閒農場 037-832779

三灣星光休閒農場 037-833676

全勝休閒農場 037-661373

古月營休閒農場 02-24228523

九份寮休閒農場 037-833676

內灣休閒農場 0932-526841

傑安美桔園休閒農場 0928-261242

金禧休閒農場 037-831195

湖光山色休閒農場 037-542427

【大湖鄉】

悠然休閒農場 037-995925

阿連休閒農場 037-951111

山水居休閒農場 037-951513

好農村休閒農場 037-951533

雲洞仙居休閒農場 037-951530

菊園休閒農場 037-951522

十份嶼休閒農場 037-995149

新美休閒農場 037-951196

沐雲山莊休閒農場 0928-222880

石門客棧休閒農場 037-951129

菩提園休閒農場 0910-361983

嵐湖休閒農場 0928-681629

緣夢休閒農場 0934-182267

雲也居一休閒農場 037-951530

【公館鄉】

隆昌紅棗休閒農場 037-234869

【卓蘭鎮】

長青谷休閒農場 04-25893329

507高地美健休閒農場 0921-327289

花露花卉休閒農場 04-25891589

樹舍休閒農場 04-25891111

金葉山莊休閒農場 04-25892292

【南庄鄉】

杉林松境休閒農場 037-824578

東江休閒農場 037-825166

【後龍鎮】

想夢蘭休閒農場 037-355046

【苑裡鎮】

青松休閒農場 037-866536

【通霄鎮】

飛牛牧場休閒農場 037-783195

興民休閒農場 037-783818

城香休閒農場 037-751146

自家烘焙咖啡休閒農場 037-783898

【獅潭鄉】

貓頭鷹生態休閒農場 037-931323

【頭份市】

永旺休閒農場 037-666643

太湧休閒農場 0958-532359

三好休閒農場 037-602215



賞遊苗栗更便利！

高鐵苗栗站104/12/01正式通車



高鐵苗栗站工程駐地辦公室主任樓震球、苗栗站長李慧明拜會縣長，說明苗栗站營運測試及未來通車事宜。

12月1日正式營運通車，目前已進入測試階段，苗栗縣的聯外交通運輸即將開啟新的里程，可望帶動整體觀光與產業的發展。

苗栗縣長徐耀昌指出，高鐵苗栗站的通車可說是歷史的一刻，而苗栗本身就具備山海線鐵路交會點的重要地位，因此未來將規劃在高鐵苗栗站站內設置旅遊中心，提供遊客相關資訊，同時提供文創商品展示區，展現苗栗具有特色的文化與創意，帶動觀光發展，引進商機。

為了因應通車後鄉親與遊客的轉乘需求，目前已經協調苗栗客運規劃五條公路接駁班次，包括「5803 新竹→苗栗（經竹南、頭份、造橋）」、「5807A 新竹→後龍（經頭份）」、「5808 高鐵苗栗站→苑裡（經通霄）」、「5814A 高鐵苗栗站→大甲（經山腳）」、「5815 高鐵苗栗站→彎瓦」、「5816 苗栗→外埔（經後龍）」，詳細路線圖及乘車時刻表可至苗栗汽車客運股份有限公司網頁查詢。

「搭高鐵遊苗栗」將是一個全新的體驗，更快速便利的南來北往旅程規劃，就等您儘快來嚐鮮！



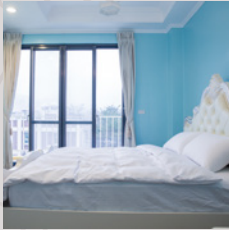

ESCAPE TO MIAOLI

Introducing Miaoli to the World

Address

苗栗縣36045苗栗市北苗里自治路50號

Tel / Fax

037-352961 / 037-351626

Web

苗栗縣政府全球資訊網 <http://www.miaoli.gov.tw/>

苗栗縣文化觀光旅遊網 <http://miaolitravel.net/>



苗栗縣政府國際文化觀光局
International Culture and Tourism Bureau, Miaoli County

ISSN 1995-934-6



9 771995 934007

GPN:2009700966